



**ЧЕЧЕНСКОЙ РЕСПУБЛИКИ  
СОВЕТ ДЕПУТАТОВ  
ШАЛИНСКОГО МУНИЦИПАЛЬНОГО РАЙОНА**

**НОХЧИЙН РЕСПУБЛИКАН  
ШЕЛАН МУНИЦИПАЛЬНИ КЮШТАН ДЕПУТАТИЙН  
КХЕТАШО**

**РЕШЕНИЕ**

от «18» апреля 2023г.

г.Шали

№20

**Об утверждении Правил размещения и содержания информационных конструкций в Шалинском муниципальном районе**

В соответствии с Федеральным законом от 6 октября 2003 года № 131-ФЗ «Об общих принципах организации местного самоуправления в Российской Федерации», Законом Российской Федерации от 07 февраля 1992 года № 2300-1 «О защите прав потребителей», Законом Чеченской Республики от 24 мая 2010 года № 11-рз «О местном самоуправлении в Чеченской Республике», руководствуясь Уставом Шалинского муниципального района, в целях упорядочения размещения информационных конструкций в Шалинском муниципальном районе, Совет депутатов Шалинского муниципального района

**РЕШИЛ:**

1. Утвердить Правила размещения и содержания информационных конструкций в Шалинском муниципальном районе согласно приложению.
2. Настоящее решение вступает в силу со дня его официального опубликования (обнародования).

Глава Шалинского  
муниципального района



И.Ш. Эдиев

## **Правила размещения и содержания информационных конструкций в Шалинском муниципальном районе**

### **I. Общие положения**

1. Настоящие Правила размещения и содержания информационных конструкций в Шалинском муниципальном районе (далее – Правила) определяют виды информационных конструкций, размещаемых в Шалинском муниципальном районе, устанавливают требования к указанным информационным конструкциям, их размещению и содержанию. Неотъемлемой составной частью настоящих Правил является Графическое приложение к Правилам (приложение к настоящим Правилам).

2. Информационная конструкция – объект благоустройства, выполняющий функцию информирования населения Шалинского муниципального района и соответствующий требованиям, установленным настоящими Правилами.

Для целей настоящих Правил к информационным конструкциям относятся, в том числе информационные конструкции, размещенные в виде отдельно стоящих конструкций в соответствии с требованиями настоящих Правил.

Настоящие Правила не распространяются на знаки дорожного движения, в том числе на указатели в отношении объектов, расположенных на улично-дорожной сети района, а также на случаи применения декоративно-художественного оформления в отношении временных ограждений мест проведения работ по строительству, реконструкции объектов капитального строительства в Шалинском муниципальном районе.

3. В Шалинском муниципальном районе осуществляется размещение информационных конструкций следующих видов:

3.1. Указатели наименований улиц, площадей, проездов, переулков, проектируемых (номерных) проездов, проспектов, шоссе, набережных, скверов, тупиков, бульваров, просек, аллей, линий, мостов, путепроводов, эстакад, тоннелей, а также километровых участков автодорог (в том числе кольцевых) и трасс федерального значения, указатели номеров домов.

3.2. Указатели границ районов в Шалинском муниципальном районе, указатели картографической информации, а также указатели маршрутов (схемы) движения и расписания городского пассажирского транспорта.

3.3. Указатели местоположения органов государственной власти Чеченской Республики и органов местного самоуправления, государственных предприятий и учреждений Шалинского муниципального района, муниципальных предприятий в Шалинском муниципальном районе.

3.4. Вывески – информационные конструкции, размещаемые на фасадах, крышах или иных внешних поверхностях (внешних ограждающих конструкциях) зданий, строений, сооружений, включая витрины и окна, внешних поверхностях нестационарных торговых объектов в месте фактического нахождения или осуществления деятельности организации или индивидуального предпринимателя, содержащие:

3.4.1. Сведения о профиле деятельности организации, индивидуального предпринимателя и (или) виде реализуемых ими товаров, оказываемых услуг и (или) их наименование (фирменное наименование, коммерческое обозначение, изображение товарного знака, знака обслуживания) в целях извещения неопределенного круга лиц о фактическом местоположении (месте осуществления деятельности) данной организации, индивидуального предпринимателя.

3.4.2. Сведения, размещаемые в случаях, предусмотренных Законом Российской Федерации от 7 февраля 1992 г. № 2300-1 «О защите прав потребителей».

3.5. Информационные стенды, размещенные в подъездах и на внешних поверхностях многоквартирных домов, жилых домов, информационные конструкции, предназначенные для информирования населения Шалинского муниципального района по вопросам, указанным в пункте 8 настоящих Правил, одного из следующих видов:

3.5.1. Информационные доски.

3.5.2. Навесные телевизионные жидкокристаллические или плазменные панели.

4. Содержание информационных конструкций, указанных в пунктах 3.1 и 3.2 настоящих Правил, размещенных на внешних поверхностях зданий, строений, сооружений (далее – объекты), осуществляется собственниками (правообладателями) данных объектов.

Содержание информационных конструкций, указанных в пункте 3.4 настоящих Правил (далее – вывески), осуществляется организацией, индивидуальным предпринимателем, которые являются собственниками (правообладателями) конструкции, сведения о которых содержатся в данных информационных конструкциях и в месте фактического нахождения (осуществления деятельности) которых данные информационные конструкции размещены (далее - владельцы вывесок).

Содержание информационных конструкций, указанных в пункте 3.5.2 настоящих Правил, осуществляется собственниками таких информационных конструкций.

5. В случае утверждения Архитектурно-художественных концепций внешнего облика улиц, магистралей и территорий Шалинского

муниципального района (далее – Архитектурно-художественные концепции) размещение вывесок на внешних поверхностях зданий, строений, сооружений данных улиц, магистралей и территорий Шалинского муниципального района осуществляется согласно соответствующей Архитектурно-художественной концепции. Действие Архитектурно-художественных концепций не распространяется на случаи размещения вывесок на торговых, развлекательных центрах, кинотеатрах, театрах, цирках, а также на автозаправочных станциях.

Архитектурно-художественные концепции могут содержать требования к типам размещаемых вывесок, их параметрам, колористическому решению, используемому на них шрифту, а также месту размещения вывесок на внешних поверхностях зданий, строений, сооружений. Архитектурно-художественные концепции включают графические материалы, в том числе схемы и чертежи.

Архитектурно-художественные концепции, в соответствии с которыми размещаются вывески на зданиях, строениях, сооружениях, являющихся объектами культурного наследия, выявленными объектами культурного наследия, утверждаются по согласованию с уполномоченным органом Правительства Чеченской Республики.

Архитектурно-художественные концепции подлежат обязательному применению. Официальное опубликование Архитектурно-художественных концепций осуществляется путем их размещения (опубликования) на официальном сайте администрации Шалинского муниципального района в информационно-телекоммуникационной сети Интернет.

В случае изменения градостроительной ситуации на улицах, магистралях и территориях Шалинского муниципального района, на которые были разработаны и утверждены Архитектурно-художественные концепции, в связи со строительством нового объекта или изменением архитектурно-градостроительного решения существующего объекта в рамках проведения его реконструкции размещение вывесок на указанных объектах осуществляется в соответствии с требованиями пунктов 9-32 настоящих Правил.

Размещение вывесок на улицах, магистралях и территориях Шалинского муниципального района, в отношении которых разработаны и утверждены соответствующие Архитектурно-художественные концепции, с нарушением требований к размещению вывесок, установленных указанными Архитектурно-художественными концепциями, не допускается.

На вывески, размещаемые в соответствии с требованиями утвержденных Архитектурно-художественных концепций, могут быть разработаны дизайн-проекты размещения вывесок в соответствии с требованиями раздела III настоящих Правил.

6. Размещение информационных конструкций, указанных в пункте 3.4.1 настоящих Правил, в виде отдельно стоящих конструкций допускается только при условии их установки в границах земельного участка, на котором

располагаются здания, строения, сооружения, являющиеся местом фактического нахождения, осуществления деятельности организации, индивидуального предпринимателя, сведения о которых содержатся в данных информационных конструкциях и которым указанные здания, строения, сооружения и земельный участок принадлежат на праве собственности или ином вещном праве либо обязательственном праве (за исключением размещения ценовых табло (стел) автозаправочных станций (далее – ценовые табло АЗС) за пределами границ земельных участков, занимаемых автозаправочными станциями).

При этом установка указанных отдельно стоящих конструкций осуществляется при условии соблюдения требований законодательства о градостроительной деятельности.

Внешний вид информационных конструкций, указанных в пункте 3.4.1 настоящих Правил, в виде отдельно стоящих конструкций, определяется в соответствии с дизайн-проектом размещения вывески, разработанным и согласованным в соответствии с требованиями раздела III настоящих Правил.

Допускается размещение не более одного ценового табло АЗС в границах земельного участка, занимаемого автозаправочной станцией, и одного ценового табло АЗС за пределами границ земельного участка, занимаемого автозаправочной станцией. При этом ценовые табло АЗС за пределами границ земельных участков, занимаемых автозаправочными станциями, размещаются в попутном направлении на расстоянии не более 100 м от границ указанных земельных участков.

Ценовые табло АЗС могут содержать сведения о наименовании (фирменное наименование, коммерческое обозначение) автозаправочной станции, месте фактического нахождения (месте осуществления деятельности) автозаправочной станции, видах, экологических классах реализуемого ими топлива и ценах на него, предоставляемых услугах, системах оплаты.

7. Информационные конструкции, размещаемые в Шалинском муниципальном районе, должны быть безопасны, спроектированы, изготовлены и установлены в соответствии с требованиями технических регламентов, строительных норм и правил, государственных стандартов, требованиями к конструкциям и их размещению, в том числе на внешних поверхностях зданий, строений, сооружений, иными установленными требованиями, а также не нарушать внешний архитектурно-художественный облик Шалинского муниципального района и обеспечивать соответствие эстетических характеристик информационных конструкций стилистике объекта, на котором они размещаются.

Использование в текстах (надписях), размещаемых на информационных конструкциях (вывесках), указанных в пункте 3.4 настоящих Правил, товарных знаков и знаков обслуживания, в том числе на иностранных языках, осуществляется только при условии их предварительной регистрации в установленном порядке на территории

Российской Федерации или в случаях, предусмотренных международным договором Российской Федерации. При указании в вывеске фирменного наименования, коммерческого обозначения, изображения товарного знака, знака обслуживания организации, индивидуального предпринимателя допускается не указывать в данной вывеске сведения о профиле деятельности организации, индивидуального предпринимателя, виде реализуемых ими товаров, оказываемых услуг.

8. Информационные конструкции, указанные в пункте 3.5 настоящих Правил, могут размещаться в подъездах, а также на расстоянии не более двух метров от входных дверей подъездов на внешних поверхностях многоквартирных домов.

Данные информационные конструкции используются для информирования жителей Шалинского муниципального района:

- об основных направлениях социально-экономического развития;
- о состоянии экономики, достижении показателей социально-экономического развития;
- о целях, задачах, ходе выполнения государственных программ, программ органов местного самоуправления;
- о мероприятиях, проводимых органами государственной власти, органами местного самоуправления;
- о взаимодействии жителей Шалинского муниципального района с органами государственной власти, с органами местного самоуправления, а также с негосударственными некоммерческими организациями;
- о контактной информации органов государственной власти, органов местного самоуправления и должностных лиц таких органов, адресах размещения органов государственной власти, органов местного самоуправления, подведомственных им организаций, многофункциональных центров предоставления государственных и муниципальных услуг;
- о предоставлении государственных и муниципальных услуг;
- о строительстве объектов социальной и инженерной инфраструктуры;
- о ходе и результатах осуществления мероприятий по благоустройству территории, выполнения комплексных программ развития районов Шалинского муниципального района;
- о содержании и ремонте дворовых территорий, объектов благоустройства, многоквартирных домов и жилых домов;
- о реализации программ профилактики заболеваний и Санитарно-гигиеническом обучении населения;
- о предоставлении социальной помощи нуждающимся лицам и о формах социального обслуживания населения;
- о предоставлении коммунальных услуг, о плате за жилые помещения и коммунальные услуги;
- о решениях общего собрания собственников помещений в многоквартирном доме;

- об угрозе возникновения чрезвычайных ситуаций природного и техногенного характера, о возникновении таких чрезвычайных ситуаций, правилах поведения населения и необходимости проведения мероприятий по защите.

9. При размещении в Шалинском муниципальном районе информационных конструкций (вывесок), указанных в пункте 3.4 настоящих Правил, запрещается:

9.1. В случае размещения вывесок на внешних поверхностях многоквартирных домов:

- нарушение геометрических параметров (размеров) вывесок;
- нарушение установленных требований к местам размещения вывесок;
- вертикальный порядок расположения букв на информационном поле вывески;
- размещение вывесок выше линии перекрытий между первым и вторым этажами, включая крыши;
- размещение вывесок на козырьках зданий;
- полное перекрытие (закрытие) оконных и дверных проемов, а также витражей и витрин;
- размещение вывесок в границах жилых помещений, в том числе на глухих торцах фасада;
- размещение вывесок на кровлях, кровлях лоджий и балконов и (или) на лоджиях и балконах;
- размещение вывесок на архитектурных деталях фасадов объектов (в том числе на колоннах, пилястрах, орнаментах, лепнине);
- размещение вывесок на расстоянии ближе чем 1 м от мемориальных досок;
- перекрытие (закрытие) указателей наименований улиц и номеров домов;
- размещение настенных вывесок одна над другой;
- размещение консольных вывесок на расстоянии менее 10 м друг от друга, а также одной консольной вывески над другой;
- размещение вывесок (за исключением уникальных информационных конструкций) путем непосредственного нанесения на поверхность фасада декоративно-художественного и (или) текстового изображения (методом покраски, наклейки и иными методами);
- размещение вывесок с помощью демонстрации постеров на динамических системах смены изображений (роллерные системы, системы поворотных панелей - призматроны и др.) или с помощью изображения, демонстрируемого на электронных носителях (экраны (телевизоры), бегущая строка и т.д.) (за исключением вывесок, размещаемых в витрине с использованием электронного носителя - экрана (телевизора));
- окраска и покрытие декоративными пленками поверхности остекления витрин (за исключением размещения непосредственно на поверхности остекления витрины вывесок, указанных в пункте 3.4.1

настоящих Правил, в виде отдельных букв и декоративных элементов из декоративных пленок);

- замена остекления витрин световыми коробами;
- устройство в витрине конструкций электронных носителей - экранов (телевизоров) на всю высоту и (или) длину остекления витрины;
- размещение вывесок с использованием картона, ткани, баннерной ткани (за исключением афиш);
- размещение вывесок с использованием неоновых светильников, мигающих (мерцающих) элементов.

9.2. В случае размещения вывесок на внешних поверхностях иных зданий, строений, сооружений (кроме многоквартирных домов):

- нарушение геометрических параметров (размеров) вывесок (за исключением случаев размещения вывесок на торговых, развлекательных центрах, кинотеатрах, театрах, цирках, автозаправочных станциях);
- нарушение установленных требований к местам размещения вывесок;
- вертикальный порядок расположения букв на информационном поле вывески;
- размещение вывесок выше линии перекрытий между первым и вторым этажами (за исключением крышных конструкций, а также случаев размещения вывесок в соответствии с дизайн-проектом);
- размещение вывесок на козырьках зданий, строений, сооружений;
- полное перекрытие (закрытие) оконных и дверных проемов, а также витражей и витрин;
- размещение вывесок на глухих торцах фасада (за исключением случаев размещения вывесок на торговых, развлекательных центрах, кинотеатрах, театрах, цирках, автозаправочных станциях);
- размещение вывесок на кровлях лоджий и балконов и (или) на лоджиях и балконах;
- размещение вывесок на архитектурных деталях фасадов объектов (в том числе на колоннах, пилястрах, орнаментах, лепнине);
- размещение вывесок на расстоянии ближе чем 1 м от мемориальных досок;
- перекрытие (закрытие) указателей наименований улиц и номеров домов;
- размещение настенных вывесок одна над другой (за исключением случаев размещения вывесок в соответствии с дизайн-проектом);
- размещение консольных вывесок на расстоянии менее 10 м друг от друга, а также одной консольной вывески над другой;
- размещение вывесок (за исключением уникальных информационных конструкций) путем непосредственного нанесения на поверхность фасада декоративно-художественного и (или) текстового изображения (методом покраски, наклейки и иными методами);
- размещение вывесок с помощью демонстрации постеров на динамических системах смены изображений (роллерные системы, системы



поворотных панелей - призматроны и др.) или с помощью изображения, демонстрируемого на электронных носителях (экраны (телевизоры), бегущая строка и т.д.) (за исключением вывесок, размещаемых в витрине с использованием электронного носителя - экрана (телевизора);

- окраска и покрытие декоративными пленками поверхности остекления витрин (за исключением размещения непосредственно на поверхности остекления витрины вывесок, указанных в пункте 3.4.1 настоящих Правил, в виде отдельных букв и декоративных элементов из декоративных пленок);

- замена остекления витрин световыми коробами;

- устройство в витрине конструкций электронных носителей экранов (телевизоров) на всю высоту и (или) длину остекления витрины;

- размещение вывесок с использованием картона, ткани, баннерной ткани (за исключением афиш, а также использования баннерной ткани в качестве лицевой поверхности световых коробов);

- размещение вывесок с использованием неоновых светильников, мигающих (мерцающих) элементов.

9.3. Размещение вывесок на ограждающих конструкциях (заборах, шлагбаумах, ограждениях, перилах и т.д.) (за исключением случая, предусмотренного пунктом 26 настоящих Правил).

9.4. Размещение вывесок в виде отдельно стоящих сборно-разборных (складных) конструкций - штендеров.

9.5. Размещение вывесок на сезонных кафе при стационарных предприятиях общественного питания (за исключением случаев, предусмотренных пунктом 22 настоящих Правил).

9.6. Использование мест размещения вывесок, определенных в согласованном дизайн-проекте в соответствии с разделом III настоящих Правил, для размещения рекламных конструкций.

9.7. Размещение вывесок на внешних поверхностях объектов незавершенного строительства.

9.8. Размещение вывесок, в том числе надписей, на маркизах (за исключением случаев, предусмотренных пунктом 21 настоящих Правил).

## **II. Требования к размещению информационных конструкций (вывесок), указанных в пункте 3.4.1 настоящих Правил**

10. Информационные конструкции (вывески), указанные в пункте 3.4.1 настоящих Правил, размещаются на фасадах, крышах, на (в) витринах, на (в) окнах или на иных внешних поверхностях зданий, строений, сооружений.

На (в) окнах информационные конструкции (вывески), указанные в пункте 3.4.1 настоящих Правил, размещаются в соответствии с требованиями, установленными настоящими Правилами к размещению информационных конструкций (вывесок) на (в) витринах.

11. На внешних поверхностях одного здания, строения, сооружения организация, индивидуальный предприниматель вправе установить не более одной информационной конструкции, указанной в пункте 3.4.1 настоящих Правил, каждого из следующих типов (за исключением случаев, предусмотренных настоящими Правилами):

- настенная конструкция (конструкция вывесок располагается параллельно к поверхности фасадов объектов и (или) их конструктивных элементов непосредственно на плоскости фасада объекта);

- консольная конструкция (конструкция вывесок располагается перпендикулярно к поверхности фасадов объектов и (или) их конструктивных элементов), в том числе табло обмена валют с технологией смены изображения с помощью электронных носителей;

- витринная конструкция (конструкция вывесок располагается в витрине на внешней и (или) с внутренней стороны остекления витрины объектов);

- подвесная конструкция (конструкция вывесок размещается в пешеходном галерейном пространстве зданий, строений, сооружений).

11.1 Организации, индивидуальные предприниматели, осуществляющие деятельность по оказанию услуг общественного питания, дополнительно к информационной конструкции, указанной в пункте 11 настоящих Правил; вправе разместить не более одной информационной конструкции, указанной в пункте 3.4.1 настоящих Правил, содержащей сведения об ассортименте блюд, напитков и иных продуктов питания, предлагаемых при предоставлении ими указанных услуг, в том числе с указанием их массы/объема и цены (меню), в виде настенной конструкции.

На фасадах здания, строения, сооружения нежилого назначения организация, индивидуальный предприниматель вправе разместить более одной консольной информационной конструкции (но не более одной консольной конструкции на одном фасаде) при условии, если единственным собственником (правообладателем) указанного здания, строения, сооружения является организация, индивидуальный предприниматель, сведения о котором содержатся в данных информационных конструкциях и в месте фактического нахождения (месте осуществления деятельности) которого размещаются указанные информационные конструкции.

11.2. Размещение подвесных информационных конструкций осуществляется в соответствии с дизайн-проектом, разработанным и согласованным в соответствии с требованиями раздела III настоящих Правил. Внешний вид, габариты подвесных информационных конструкций, а также количество подвесных информационных конструкций, размещаемых в одной галерее здания, строения, сооружения, определяются указанным дизайн-проектом.

Размещение информационных конструкций, указанных в пункте 3.4.1 настоящих Правил, на внешних поверхностях торговых, развлекательных центров, кинотеатров, театров, цирков, автозаправочных станций

осуществляется в соответствии с дизайн-проектом, разработанным и согласованным в соответствии с требованиями раздела III настоящих Правил. При этом указанный дизайн-проект должен содержать информацию и определять размещение всех информационных конструкций, размещаемых на внешних поверхностях указанных торговых, развлекательных центров, кинотеатров, театров, цирков, автозаправочных станций.

Размещение ценовых табло АЗС за пределами границ земельных участков, занимаемых автозаправочными станциями, осуществляется в соответствии с дизайн-проектом размещения ценовых табло АЗС, разработанным и согласованным в соответствии с требованиями раздела III настоящих Правил.

12. Настенные и витринные информационные конструкции, указанные в пункте 3.4.1 настоящих Правил, могут быть размещены в виде единичной конструкции и (или) комплекса идентичных и (или) взаимосвязанных элементов одной информационной конструкции, указанных в пункте 15 настоящих Правил. Консольные информационные конструкции, указанные в пункте 3.5.1 настоящих Правил, могут быть размещены только в виде единичной конструкции.

Для целей настоящих Правил витринные конструкции, размещаемые организацией, индивидуальным предпринимателем в витрине на внешней и (или) с внутренней стороны остекления витрины, признаются комплексом идентичных и (или) взаимосвязанных элементов единой информационной конструкции в случае их размещения в соответствии с требованиями настоящих Правил в более чем одной витрине.

13. Организации, индивидуальные предприниматели осуществляют размещение информационных конструкций, указанных пункте 11 настоящих Правил, на плоских участках фасада, свободных от архитектурных элементов, исключительно в пределах площади внешних поверхностей объекта, соответствующей физическим размерам занимаемых данными организациями, индивидуальными предпринимателями помещений на праве собственности, ином вещном праве или обязательственном праве. Требование настоящего абзаца о размещении информационных конструкций, указанных в пункте 11 настоящих Правил, исключительно в пределах площади внешних поверхностей объекта, соответствующей физическим размерам занимаемых организациями, индивидуальными предпринимателями помещений, не распространяется на случаи размещения информационных конструкций на торговых, развлекательных центрах организациями, индивидуальными предпринимателями, местом фактического нахождения или осуществления деятельности которых являются указанные торговые, развлекательные центры.

Информационные конструкции, указанные в абзаце первом пункта 11.1. настоящих Правил (меню), размещаются на плоских участках фасада, свободных от архитектурных элементов, непосредственно у входа (справа

или слева) в помещение, указанное в абзаце первом настоящего пункта, или на входных дверях в него, не выше уровня дверного проема.

14. При размещении на одном фасаде объекта одновременно вывесок нескольких организаций, индивидуальных предпринимателей указанные вывески размещаются в один высотный ряд на единой горизонтальной линии (на одном уровне, высоте).

15. Вывески могут состоять из следующих элементов:

- информационное поле (текстовая часть) - буквы, буквенные символы, аббревиатура, цифры;
- декоративно-художественные элементы - логотипы, знаки и т.д.;
- элементы крепления;
- подложка.

Высота вывески не должна превышать 0,50 м за исключением случаев, предусмотренных настоящими Правилами.

В случае, если вывеска представляет собой объемные символы без использования подложки, высота вывески не должна превышать 0,75 м (с учетом высоты выносных элементов строчных и прописных букв за пределами размера основного шрифта (не более 0,50 м), а также высоты декоративно-художественных элементов).

16. На вывеске может быть организована подсветка.

Подсветка вывески должна иметь немерцающий, приглушенный свет, не создавать прямых направленных лучей в окна жилых помещений.

17. Настенные конструкции, размещаемые на внешних поверхностях зданий, строений, сооружений, должны соответствовать следующим требованиям:

17.1. Настенные конструкции размещаются над входом или окнами (витринами) помещений, указанных в пункте 13 настоящих Правил, на единой горизонтальной оси с иными настенными конструкциями, установленными в пределах фасада, на уровне линии перекрытий между первым и вторым этажами либо ниже указанной линии.

В случае если помещения, указанные в пункте 13 настоящих Правил, располагаются в подвальных или цокольных этажах объектов, и отсутствует возможность размещения информационных конструкций (вывесок) в соответствии с требованиями абзаца первого настоящего пункта, вывески могут быть размещены над окнами подвального или цокольного этажа, но не ниже 0,60 м от уровня земли до нижнего края настенной конструкции. При этом вывеска не должна выступать от плоскости фасада более чем на 0,10 м.

17.2. Максимальный размер настенных конструкций, размещаемых организациями, индивидуальными предпринимателями на внешних поверхностях зданий, строений, сооружений, не должен превышать:

- по высоте - 0,50 м, за исключением размещения настенной вывески на фризе;
- по длине - 70 процентов от длины фасада, соответствующей занимаемым данными организациями, индивидуальными

предпринимателями помещениям, но не более 15 м для единичной конструкции.

При размещении настенной конструкции в пределах 70 процентов от длины фасада в виде комплекса идентичных взаимосвязанных элементов (информационное поле (текстовая часть) и декоративно-художественные элементы) максимальный размер каждого из указанных элементов не может превышать 10 м в длину.

Максимальный размер, информационных конструкций, указанных в пункте 11.1. настоящих Правил (меню), не должен превышать:

- по высоте – 0,80 м;
- по длине – 0,60 м.

Крайняя точка элементов настенной конструкции не должна находиться на расстоянии более чем 0,20 м от плоскости фасада.

При наличии на внешних поверхностях здания, строения, сооружения в месте размещения вывески элементов систем газоснабжения и (или) водоотведения (водосточных труб) размещение настенных конструкций осуществляется при условии обеспечения безопасности указанных систем.

В случае расположения на одном фасаде здания, строения, сооружения нескольких информационных конструкций указанные конструкции должны быть расположены в одной плоскости относительно вертикальной плоскости фасада, на котором они размещены.

17.3. При наличии на фасаде объекта фриза настенная конструкция размещается исключительно на фризе в соответствии со следующими требованиями:

17.3.1. Конструкции настенных вывесок, допускаемых к размещению на фризе, представляют собой объемные символы (без использования подложки либо с использованием подложки), а также световые короба (в случаях, установленных пунктом 17.3.3).

17.3.2. При использовании в настенной конструкции, размещаемой на фризе, подложки указанная подложка размещается на фризе на длину, соответствующую физическим размерам занимаемых соответствующими организациями, индивидуальными предпринимателями помещений. Высота подложки, используемой для размещения настенной конструкции на фризе, должна быть равна высоте фриза. Общая высота информационного поля (текстовой части), а также декоративно-художественных элементов настенной конструкции, размещаемой на фризе в виде объемных символов, не может быть более 70 процентов высоты фриза (с учетом высоты выносных элементов строчных и прописных букв за пределами размера основного шрифта, а также высоты декоративно-художественных элементов), а их длина - не более 70 процентов длины фриза. Объемные символы, используемые в настенной конструкции на фризе, должны размещаться на единой горизонтальной оси. В случае размещения на одном фризе несколько настенных конструкций для них может быть организована единая подложка для размещения объемных символов.

17.3.3. Размещение настенной конструкции (настенных конструкций) в виде светового короба (световых коробов) на фризе допускается только при условии организации данного светового короба (световых коробов) на всю высоту соответствующего фриза.

17.3.4. При наличии на фасаде объекта козырька настенная конструкция может быть размещена на фризе козырька строго в габаритах указанного фриза.

Запрещается размещение настенной конструкции непосредственно на конструкции козырька.

17.4. Информационное поле настенных конструкций, размещаемых на фасадах объектов культурного наследия, выявленных объектов культурного наследия и объектов, расположенных в границах территорий объектов культурного наследия, выявленных объектов культурного наследия должно выполняться из отдельных элементов (букв, обозначений, декоративных элементов и т.д.), без использования подложки в виде непрозрачной основы для их крепления. Возможность использования подложки в виде прозрачной основы определяется дизайн-проектом размещения вывески, разработанным и согласованным в соответствии с требованиями раздела III настоящих Правил по согласованию с администрацией Шалинского муниципального района.

17.5. В дополнение к настенной конструкции, размещаемой непосредственно на фасадах зданий, строений, сооружений, допускается размещение вывесок на дверях входных групп, в том числе методом нанесения трафаретной печати или иными аналогичными методами на остекление дверей.

Максимальный размер данных вывесок не должен превышать:

- по высоте – 0,40 м;
- по длине – 0,30 м.

18. Консольные конструкции располагаются в одной горизонтальной плоскости фасада, в том числе у арок, на границах и внешних углах зданий, строений, сооружений в соответствии со следующими требованиями:

18.1. Расстояние между консольными конструкциями не может быть менее 10 м.

Расстояние от уровня земли до нижнего края консольной конструкции должно быть не менее 2,50 м.

18.2. Консольная конструкция не должна находиться на расстоянии более чем 0,20 м от плоскости фасада, а крайняя точка ее лицевой стороны – на расстоянии более чем 1 м от плоскости фасада. Консольная конструкция не может превышать 1 м в высоту и 0,20 м в ширину.

Максимальные параметры консольных конструкций, выполненных в виде объемно-пространственной композиции, не должны превышать 0,50 м – по высоте, 0,50 м – по ширине и 0,50 м – в глубину.

18.3. Максимальные параметры (размеры) консольных конструкций, размещаемых на фасадах объектов, являющихся объектами культурного

наследия, выявленными объектами культурного наследия и объектов, расположенных в границах территорий объектов культурного наследия, выявленных объектов культурного наследия не должны превышать 0,50 м - по высоте и 0,50 м - по ширине.

18.4. При наличии на фасаде объекта настенных конструкций консольные конструкции располагаются с ними на единой горизонтальной оси.

18.5. Консольные конструкции, размещаемые в соответствии с дизайн-проектом, не могут быть расположены выше линии третьего этажа (линии перекрытий между вторым и третьим этажами).

18.6. Демонстрация изображений на электронных носителях табло обмена валют должна производиться с использованием технологии статичного изображения без использования динамических эффектов. Смена изображения должна производиться не чаще одного раза в 30 секунд, скорость смены изображения не должна превышать 2 секунды.

19. Витринные конструкции являются одним из способов внутреннего оформления витрин. Размещение витринных конструкций при оформлении витрин осуществляется в соответствии с требованиями, установленными настоящими Правилами. Витринные конструкции размещаются в витрине на внешней и (или) с внутренней стороны остекления витрины в соответствии со следующими требованиями:

19.1. Максимальный размер витринных конструкций (включая электронные носители-экраны (телевизоры), размещаемых в витрине, а также с внутренней стороны остекления витрины, не должен превышать половины размера остекления витрины (при наличии переплетов (импостов) половины размера остекления в границах переплетов (импостов)) по высоте и половины размера остекления витрины (при наличии переплетов (импостов) половины размера остекления в границах переплетов (импостов)) по длине. При этом витринные конструкции должны размещаться строго в границах переплетов (импостов).

19.2. Информационные конструкции (вывески), размещенные на внешней стороне витрины не должны выходить за плоскость фасада объекта. Параметры (размеры) вывески, размещаемой на внешней стороне витрины, не должны превышать в высоту 0,40 м, в длину - длину остекления витрины.

19.3. Непосредственно на остеклении витрины допускается размещение информационной конструкции (вывески), указанной в пункте 3.4.1 настоящих Правил, в виде отдельных букв и декоративных элементов, в том числе методом нанесения трафаретной печати или иными аналогичными методами. При этом максимальный размер вывески, размещаемой на остеклении витрины, не должен превышать в высоту 0,15 м.

При этом допускается размещение информации об акционных мероприятиях (акциях) с внутренней стороны витрины (не более трех строк по 0,15 м).

19.4. При размещении вывески в витрине (с ее внутренней стороны) расстояние от остекления витрины до витринной конструкции должно составлять не менее 0,15 м.

19.5. Применение непрозрачных материалов, а также жалюзи и рулонных штор возможно только для второго ряда остекления витрины со стороны торгового зала при одновременном соблюдении следующих условий:

- витринное пространство оформлено с использованием товаров и услуг (экспозиция товаров и услуг);
- витринное пространство освещено в темное время суток;
- глубина витринного пространства от первого ряда остекления со стороны улицы (внешней поверхности витрины) до второго ряда остекления со стороны торгового зала (внутренней поверхности витрины) составляет не менее 0,6 м.

20. Организации, индивидуальные предприниматели дополнительно к информационной конструкции, указанной в пункте 11 настоящих Правил, размещенной на фасаде здания, строения, сооружения, вправе разместить информационную конструкцию (вывеску), указанную в пункте 3.4.1 настоящих Правил, на крыше указанного здания, строения, сооружения в соответствии со следующими требованиями:

20.1. Размещение информационных конструкций (вывесок) на крышах зданий, строений, сооружений допускается при условии, если единственным собственником (правообладателем) указанного здания, строения, сооружения является организация, индивидуальный предприниматель, сведения о котором содержатся в данной информационной конструкции и в месте фактического нахождения (месте осуществления деятельности) которого размещается указанная информационная конструкция.

20.2. На крыше одного объекта может быть размещена только одна информационная конструкция, за исключением случаев размещения крышных конструкций на торговых, развлекательных центрах, кинотеатрах, театрах, цирках.

На торговых, развлекательных центрах, кинотеатрах, театрах, цирках допускается размещение более одной крышной конструкции (но не более одной крышной конструкции относительно каждого фасада, по отношению к которому они размещены). При этом крышные конструкции, размещаемые на торговых, развлекательных центрах, кинотеатрах, театрах, цирках, должны быть идентичны друг другу.

20.3. Информационное поле вывесок, размещаемых на крышах объектов, располагается параллельно к поверхности фасадов объектов, по отношению к которым они установлены, выше линии карниза, парапета объекта или его стилобатной части.

20.4. Конструкции вывесок, допускаемых к размещению на крышах зданий, строений, сооружений, представляют собой объемные символы (без



использования подложки), которые могут быть оборудованы исключительно внутренней подсветкой.

20.5. Высота информационных конструкций (вывесок), размещаемых на крышах зданий, строений, сооружений, с учетом всех используемых элементов (пункт 15 настоящих Правил) должна быть:

- а) не более 1,80 м для 1-3-этажных объектов;
- б) не более 3 м для 4-7-этажных объектов;
- в) не более 4 м для 8-12-этажных объектов;
- г) не более 5 м для 13-17-этажных объектов;
- д) не более 6 м для объектов, имеющих 18 и более этажей.

20.6. В случае если информационная конструкция (вывеска), размещаемая на крыше здания, строения, сооружения, содержит изображение товарного знака, знака обслуживания, высота отдельных элементов информационного поля или художественных элементов указанной информационной конструкции, входящих в изображение указанного товарного знака, знака обслуживания, может превышать параметры, указанные в пункте 20.5 настоящих Правил, но не более чем на 1/5.

20.7. Длина вывески, устанавливаемой на крыше объекта, не может превышать:

- а) 80 процентов длины фасада, вдоль которого она размещена, при длине фасада до 35 м (включительно);
- б) половины длины фасада, вдоль которого она размещена, при длине фасада свыше 35 м.

20.8. Параметры (размеры) информационных конструкций (вывесок), размещаемых на стилобатной части объекта, определяются в зависимости от этажности стилобатной части объекта в соответствии с требованиями пунктов 20.5 и 20.6 настоящих Правил.

20.9. Запрещается размещение информационных конструкций (вывесок) на крышах зданий, строений, сооружений, являющихся объектами культурного наследия, объектами, расположенными в границах территорий объектов культурного наследия, выявленных объектов культурного наследия, за исключением случаев восстановления ранее существовавших информационных конструкций (вывесок) на крышах зданий, строений, сооружений, являющихся объектами культурного наследия, выявленными объектами культурного наследия, при наличии утвержденного в установленном порядке проекта реставрации и приспособления объекта культурного наследия, предусматривающего размещение указанных информационных конструкций (вывесок).

20.10. Внешний вид информационных конструкций (вывесок), размещаемых на крыше здания, строения, сооружения, определяется в соответствии с дизайн-проектом размещения вывески, разработанным и согласованным в соответствии с требованиями раздела III настоящих Правил.

21. При наличии на фасадах объектов архитектурно-художественных элементов, препятствующих размещению информационных конструкций

(вывесок), указанных в пункте 3.4.1 настоящих Правил, в соответствии с требованиями, установленными настоящими Правилами, а также в случае, если параметры информационной конструкции, размещаемой на внешних поверхностях нежилых объектов, не могут быть соблюдены без нарушения пропорциональности информационного поля и архитектурно-художественных элементов при размещении данной информационной конструкции (вывески) в соответствии с требованиями, установленными настоящими Правилами (за исключением пунктов 7 и 9.2 настоящих Правил), размещение данных конструкций осуществляется согласно дизайн-проекту размещения вывески.

Разработка и согласование дизайн-проекта размещения вывески осуществляется в соответствии с требованиями раздела III настоящих Правил.

21.1. К уникальным информационным конструкциям, указанным в пункте 3.4.1 настоящих Правил, относятся:

- вывески, являющиеся объектом монументально-декоративного искусства (барельефы, горельефы, скульптура и т.п.);

- вывески, выполненные в технике росписи, мозаичного панно;

- вывески, исторический облик которых определен архитектурным проектом здания, реализованным до дня вступления в силу настоящего постановления;

- вывески, являющиеся архитектурными элементами и декором внешних поверхностей объекта.

21.2. Размещение уникальных информационных конструкций (вывесок), указанных в пункте 3.4.1 настоящих Правил, осуществляется согласно дизайн-проекту размещения вывески.

22. Местоположение и параметры (размеры) информационных конструкций, указанных в пункте 3.4.1 настоящих Правил, устанавливаемых на нестационарных торговых объектах площадью до 12 кв. м (включительно), определяются типовыми архитектурными решениями нестационарных торговых объектов, либо типовыми требованиями (для передвижных торговых объектов).

Размещение информационных конструкций, указанных в пункте 3.4.1 настоящих Правил, на внешних поверхностях нестационарных торговых объектов площадью более 12 кв. м. а также иных сооружений осуществляется в соответствии с пунктами 9-21 настоящих Правил.

На период размещения сезонного кафе при стационарном предприятии общественного питания допускается размещение информационных конструкций (вывесок), указанных в пункте 3.4.1 настоящих Правил, путем нанесения надписей на маркизы и зонты, используемые для обустройства данного сезонного кафе. При этом высота размещаемых вывесок должна быть не более 0,20 м. В случае использования в вывесках, размещаемых на маркизах и зонтах сезонного кафе, изображения товарного знака, знака обслуживания высота указанного изображения не должна превышать 0,30 м,

а информационное поле (текстовая часть) и декоративно-художественные элементы вывески должны быть размещены на единой горизонтальной оси.

### **III. Особенности размещения информационных конструкций (вывесок) в соответствии с дизайн-проектом размещения вывески**

23. Дизайн-проект размещения вывески, в том числе отдельно стоящих конструкций, подлежит согласованию с администрацией Шалинского муниципального района.

Дизайн-проект должен содержать информацию о размещении всех информационных конструкций, в том числе отдельно стоящих конструкций. При наличии на объекте рекламной конструкции, информация о размещении указанной конструкции также отражается в соответствующем дизайн-проекте.

В дизайн-проекте также отражается информация о рекламных конструкциях, планируемых к размещению на внешних поверхностях объекта. При этом размещение рекламных конструкций осуществляется в порядке, установленном решением Совета депутатов Шалинского муниципального района.

24. Критериями оценки дизайн-проекта размещения вывески на соответствие внешнему архитектурно-художественному облику Шалинского муниципального района являются:

- обеспечение сохранности внешнего архитектурно-художественного облика Шалинского муниципального района;
- соответствие местоположения и эстетических характеристик информационной конструкции (вывески) (форма, параметры (размеры), пропорции, цвет, масштаб и др.) стилистике объекта (классика, ампир, модерн, барокко и т.д.), на котором она размещается;
- привязка настенных конструкций к композиционным осям конструктивных элементов фасадов объектов;
- соблюдение единой горизонтальной оси размещения настенных конструкций с иными настенными конструкциями в пределах фасада объекта;
- обоснованность использования прозрачной основы (подложки) для крепления отдельных элементов настенной конструкции при размещении настенных конструкций на объектах культурного наследия, выявленных объектах культурного наследия;
- обоснованность использования вертикального формата в вывесках;
- обоснованность количества и местоположения информационных конструкций, в том числе отдельно стоящих информационных конструкций;
- обоснованность использования предлагаемого типа конструкций;
- обоснованность параметров (размеров) отдельно стоящих информационных конструкций, их сомасштабность окружающей застройке;
- учет колористического решения внешних поверхностей объекта при размещении информационной конструкции (вывески);

- соответствие используемых в вывесках изображений товарных знаков, в том числе на иностранных языках, зарегистрированным в установленном порядке на территории Российской Федерации товарным знакам.

Оценка дизайн-проекта размещения вывески на внешних поверхностях здания, строения, сооружения осуществляется с учетом ранее согласованных дизайн-проектов размещения вывесок на данном объекте (место размещения вывесок, их параметры (размеры) и тип), вывесок, размещенных в соответствии с требованиями настоящих Правил, а также закономерно установленных рекламных конструкций.

24.1. Критериями оценки дизайн-проекта размещения ценовых табло АЗС являются:

- обеспечение видимости на автомобильной дороге;
- обеспечение видимости дорожных знаков, светофоров и других технических средств организации дорожного движения;
- отсутствие сходства ценовых табло АЗС с дорожными знаками или техническими средствами организации дорожного движения;
- отсутствие возможности отвлечения внимания и ослепления участников дорожного движения.

25. Согласование в установленном порядке с администрацией Шалинского муниципального района дизайн-проекта размещения вывески не накладывает обязательств на собственника (правообладателя) объекта, на внешней поверхности которого осуществляется размещение указанной вывески, по ее размещению.

Процедура выдачи согласования и перечень документов, прилагаемых к заявлению на выдачу согласования, утверждается правовым актом администрации Шалинского муниципального района.

Согласование на установку информационной конструкции выдается на 3 года. Срок согласования может быть продлен на срок до 2 лет на основании письменного заявления владельца информационной конструкции. Письменное обращение должно быть направлено за месяц до истечения срока действия ранее выданного согласования с приложением ранее выданного согласования, фотографий обзорных в дневное и ночное время на текущую дату и при необходимости письменного согласия собственника имущества, к которому присоединяется информационная конструкция.

#### **IV. Требования к размещению информационных конструкций (вывесок), указанных в пункте 3.4.2 настоящих Правил, в соответствии с Законом Российской Федерации от 7 февраля 1992 г. N 2300-1 «О защите прав потребителей»**

26. Информационные конструкции (вывески), указанные в пункте 3.4.2 настоящих Правил, размещаются на доступном для обозрения месте плоских участков фасада, свободных от архитектурных элементов, непосредственно у

входа (справа или слева) в здание, строение, сооружение или помещение или на входных дверях в помещение, в котором фактически находится (осуществляет деятельность) организация или индивидуальный предприниматель, сведения о котором содержатся в данной информационной конструкции.

Дополнительно к информационной конструкции, указанной в абзаце первом настоящего пункта, организации, индивидуальные предприниматели вправе разместить информационную конструкцию (вывеску), указанную в пункте 3.4.2 настоящих Правил, на ограждающей конструкции (заборе) непосредственно у входа на земельный участок, на котором располагается здание, строение, сооружение, являющиеся местом фактического нахождения, осуществления деятельности организации, индивидуального предпринимателя, сведения о которых содержатся в данной информационной конструкции и которым указанное здание, строение, сооружение и земельный участок принадлежат на праве собственности или ином вещном праве. Размеры (параметры) данных информационных конструкций определяются в соответствии с пунктом 29 настоящих Правил.

27. Для одной организации, индивидуального предпринимателя на одном объекте может быть установлена одна информационная конструкция (вывеска), указанная в пункте 3.4.2 настоящих Правил.

28. Расстояние от уровня земли (пола входной группы) до верхнего края информационной конструкции (вывески) не должно превышать 2 м.

Вывеска размещается на единой горизонтальной оси с иными аналогичными информационными конструкциями в пределах плоскости фасада.

29. Информационная конструкция (вывеска), указанная в пункте 3.4.2 настоящих Правил, состоит из информационного поля (текстовой части).

Допустимый размер вывески составляет:

- не более 0,60 м по длине;
- не более 0,40 м по высоте.

При этом высота букв, знаков, размещаемых на данной информационной конструкции (вывеске), не должна превышать 0,10 м.

Вывеска, указанная в пункте 3.4.2 настоящих Правил, может быть размещена на дверях входных групп, в том числе методом нанесения трафаретной печати или иными аналогичными методами на остекление дверей. Максимальный размер данных вывесок не должен превышать:

- по высоте - 0,40 м;
- по длине - 0,30 м.

При наличии на дверях входных групп вывески, указанной в пункте 3.4.1 настоящих Правил, вывеска, указанная в пункте 3.4.2 настоящих Правил, размещается на данных дверях входных групп в один ряд на едином горизонтальном или вертикальном уровне (на одном уровне, высоте, длине) с указанной вывеской (пункт 3.4.1 настоящих Правил).

30. В случае размещения в одном объекте нескольких организаций, индивидуальных предпринимателей общая площадь информационных конструкций (вывесок), указанных в пункте 3.4.2 настоящих Правил, устанавливаемых на фасадах объекта перед одним входом, не должна превышать 2 кв. м.

При этом параметры (размеры) вывесок, размещаемых перед одним входом, должны быть идентичными и не превышать размеры, установленные в абзаце втором пункта 29 настоящих Правил, а расстояние от уровня земли (пола входной группы) до верхнего края информационной конструкции, расположенной на наиболее высоком уровне, не должно превышать 2 м.

31. Информационные конструкции (вывески), указанные в пункте 3.4.2 настоящих Правил, могут быть размещены на остеклении витрины методом нанесения трафаретной печати или иными аналогичными методами.

При этом размеры указанных вывесок не могут превышать 0,30 м - по длине и 0,20 м - по высоте.

Размещение на остеклении витрин нескольких вывесок, в случае, указанном в абзаце первом пункта 30 настоящих Правил, допускается при условии наличия между ними расстояния не менее 0,15 м и общего количества указанных вывесок - не более четырех.

32. Размещение информационных конструкций (вывесок), указанных в пункте 3.4.2 настоящих Правил, на оконных проемах не допускается.

Информационные конструкции (вывески), указанные в пункте 3.4.2 настоящих Правил, могут иметь внутреннюю подсветку.

#### **V. Контроль за выполнением требований к размещению информационных конструкций (вывесок). Демонтаж информационных конструкций (вывесок)**

33. Контроль за выполнением требований к размещению вывесок, а также выявление вывесок, не соответствующих требованиям настоящих Правил, осуществляется администрацией Шалинского муниципального района.

34. Демонтаж вывески представляет собой разборку информационной конструкции (вывески) на составляющие элементы, в том числе с нанесением ущерба конструкции вывески и другим объектам, с которыми демонтируемая вывеска конструктивно связана, ее снятие с внешних поверхностей зданий, строений, сооружений, на которых указанная вывеска размещена.

35. Приведение вывески в соответствие с установленными требованиями осуществляется владельцем указанной вывески за счет его собственных средств.

Демонтаж вывески в добровольном порядке осуществляется владельцем вывески с последующим восстановлением внешних поверхностей объекта, на которых она была размещена, в том виде, который

был до установки конструкции, и с использованием аналогичных материалов и технологий.

36. Если вывеска не была демонтирована ее владельцем в добровольном порядке в установленный срок, организация демонтажа данной информационной конструкции в принудительном порядке осуществляется администрацией Шалинского муниципального района за счет средств бюджета Шалинского муниципального района в двухнедельный срок со дня получения требования владельцем вывески.

37. Администрация Шалинского муниципального района организует демонтаж, перемещение на специально организованные для хранения места, хранение, а также утилизацию или продажу демонтированных вывесок.

Хранение демонтированных информационных конструкций (вывесок), не соответствующих установленным требованиям, производится на специально организованных для их хранения местах в течение не более 30 рабочих дней со дня демонтажа с составлением акта вывоза материальных ценностей и акта передачи их на хранение. По истечении указанного срока демонтированная вывеска утилизируется или продается как невостребованная либо бесхозная в случае если собственник или иной ее законный владелец не был установлен.

Расходы на выполнение работ по демонтажу подлежат возмещению за счет собственника или иного законного владельца информационной конструкции (вывески) по требованию администрации Шалинского муниципального района либо за счет средств, полученных от продажи информационных конструкций, собственник или иной законный владелец которой не был установлен.

Средства, взимаемые в порядке возмещения затрат на принудительный демонтаж, хранение, утилизацию или организацию торгов по продаже, подлежат перечислению в доход бюджета Шалинского муниципального района.

После оплаты собственником или иным законным владельцем вывески затрат, связанных с демонтажем в принудительном порядке, транспортировкой и хранением вывески, демонтированные информационные конструкции в установленном порядке возвращаются указанному лицу.

Порядок демонтажа незаконно размещаемых информационных конструкций утверждается администрацией Шалинского муниципального района.

Порядок обращения собственника или иного законного владельца информационной конструкции и срок перечисления денежных средств определяются администрацией Шалинского муниципального района.

Демонтаж производится в соответствии с требованиями действующего законодательства с привлечением подрядных организаций.

Подрядная организация, осуществившая демонтаж не несет ответственности за состояние и сохранность конструкции вывески, оборудования или иного имущества, находящихся на вывеске, при ее

демонтаже в принудительном порядке и (или) перемещении на специально организованные места для хранения демонтированных вывесок, не соответствующих установленным требованиям.

38. Восстановление внешних поверхностей объекта, на которых была размещена демонтированная информационная конструкция (вывеска), в том виде, который существовал до установки конструкции, и с использованием аналогичных материалов и технологий в случае, предусмотренном пунктом 36 настоящих Правил, а также в случае непроведения владельцем вывески, демонтированной в добровольном порядке, работ по восстановлению внешних поверхностей объекта в соответствии с пунктом 35 настоящих Правил организуется администрацией Шалинского муниципального района за счет средств бюджета Шалинского муниципального района.

Расходы на выполнение работ по восстановлению внешних поверхностей объекта, на которых была размещена демонтированная информационная конструкция (вывеска), подлежат возмещению за счет владельца информационной конструкции (вывески) по требованию администрации Шалинского муниципального района.

Средства, взимаемые в порядке возмещения затрат на выполнение работ по восстановлению внешних поверхностей объекта, на которых была размещена демонтированная информационная конструкция (вывеска), подлежат перечислению в доход бюджета Шалинского муниципального района.

## **VI. Требования к содержанию информационных конструкций в Шалинском муниципальном районе**

39. Информационные конструкции должны содержаться в технически исправном состоянии, быть очищенными от грязи и иного мусора.

Не допускается наличие на информационных конструкциях механических повреждений, прорывов размещаемых на них полотен, а также нарушение целостности конструкции.

Металлические элементы информационных конструкций должны быть очищены от ржавчины и окрашены.

Размещение на информационных конструкциях объявлений, посторонних надписей, изображений и других сообщений, не относящихся к данной информационной конструкции, запрещено (за исключением случаев размещения рекламы на информационных конструкциях, указанных в пункте 3.5 настоящих Правил).

40. Информационные конструкции подлежат промывке и очистке от грязи и мусора.

Очистка информационных конструкций от грязи и мусора проводится по мере необходимости (по мере загрязнения информационной конструкции), но не реже:



- двух раз в месяц - в отношении информационных конструкций, указанных в пунктах 3.1-3.3, 3.5 настоящих Правил, а также информационных конструкций, указанных в пункте 3.4.1 настоящих Правил, размещаемых на внешних поверхностях нестационарных торговых объектов;
- одного раза в два месяца - в отношении информационных конструкций, указанных в пункте 3.4.2 настоящих Правил;
- двух раз в год (в марте - апреле и августе - сентябре) - для информационных конструкций, указанных в пункте 3.4.1 настоящих Правил, размещаемых на внешних поверхностях зданий, строений, сооружений, включая витрины.

## **VII. Ответственность за нарушение требований Правил размещения и содержания информационных конструкций в Шалинском муниципальном районе**

41. Ответственность за нарушение требований настоящих Правил к размещению и содержанию информационных конструкций несут:

- в отношении информационных конструкций, указанных в пунктах 3.1 и 3.2 настоящих Правил, размещенных на внешних поверхностях зданий, строений, сооружений - собственники (правообладатели) указанных зданий, строений, сооружений;

- в отношении информационных конструкций, указанных в пунктах 3.1 и 3.2 настоящих Правил, размещенных в виде отдельно стоящих конструкций, а также информационных конструкций, указанных в пунктах 3.3 и 3.5.1 настоящих Правил - органы государственной власти Чеченской Республики, органы местного самоуправления, государственные предприятия, учреждения Шалинского муниципального района, муниципальные предприятия, уполномоченные в установленном порядке на осуществление мероприятий по размещению и содержанию указанных информационных конструкций;

- в отношении информационных конструкций, указанных в пункте 3.5.2 настоящих Правил, - собственники таких информационных конструкций.

42. Ответственность за нарушение требований настоящих Правил к содержанию и размещению информационных конструкций (вывесок), указанных в пункте 3.4 настоящих Правил, несут владельцы данных вывесок, в том числе в части безопасности размещаемых конструкций и проведения работ по их размещению.

Приложение  
к Правилам размещения  
и содержания информационных  
конструкций в Шалинском  
муниципальном районе

**Графическое приложение к Правилам размещения и содержания  
информационных конструкций в Шалинском муниципальном  
районе**

1. Пункт 3.4 Правил:

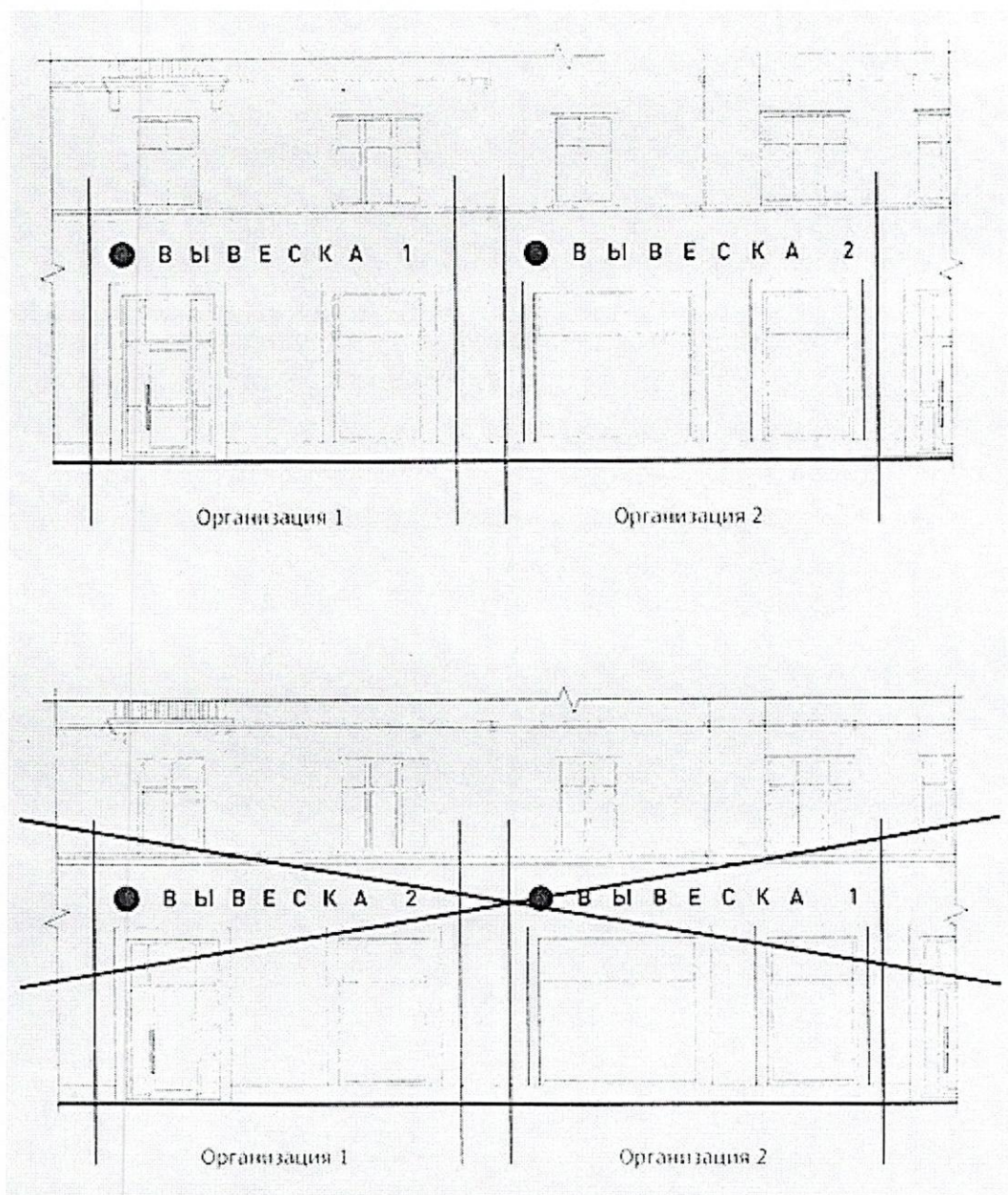

2. Пункт 9.1 Правил:

1) Запрещается нарушение геометрических параметров (размеров) вывесок

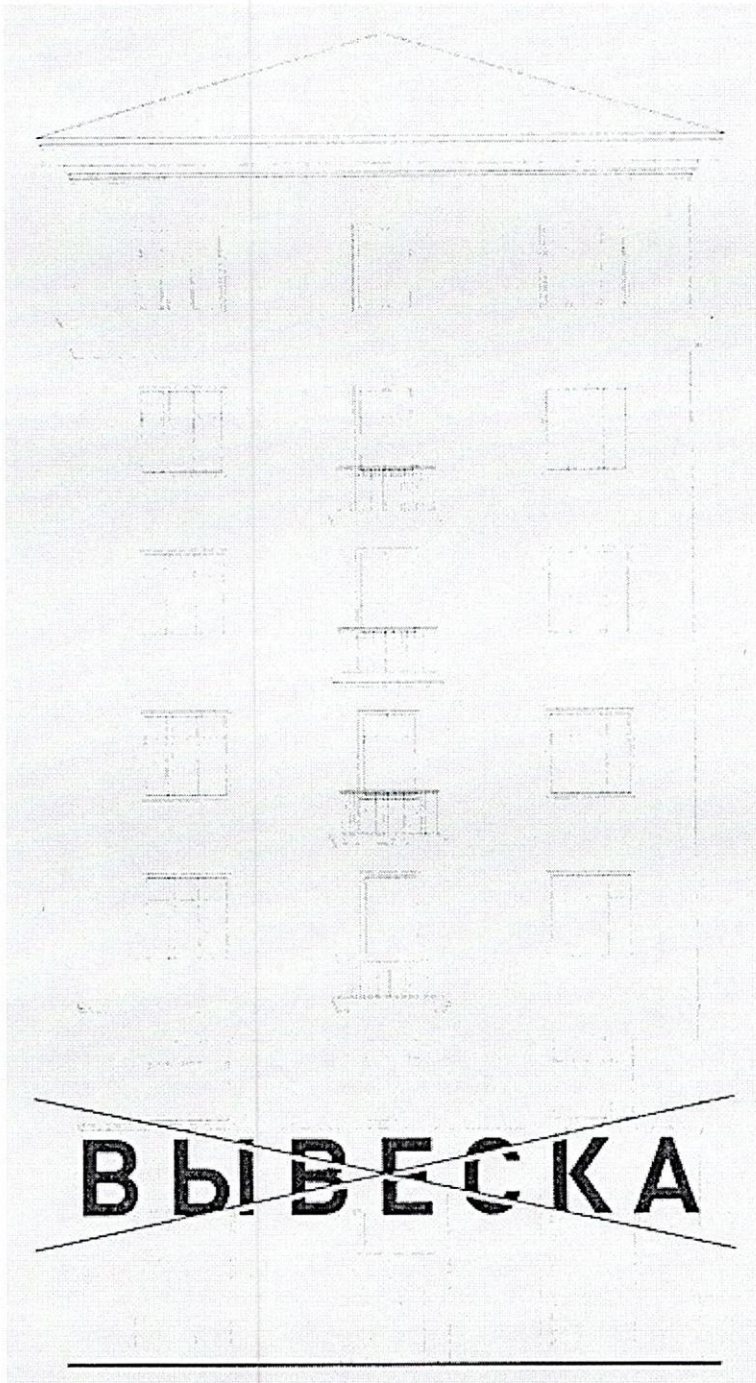

2) Запрещается нарушение установленных требований к местам размещения вывесок, в том числе размещение вывесок выше линии перекрытий между первым и вторым этажами

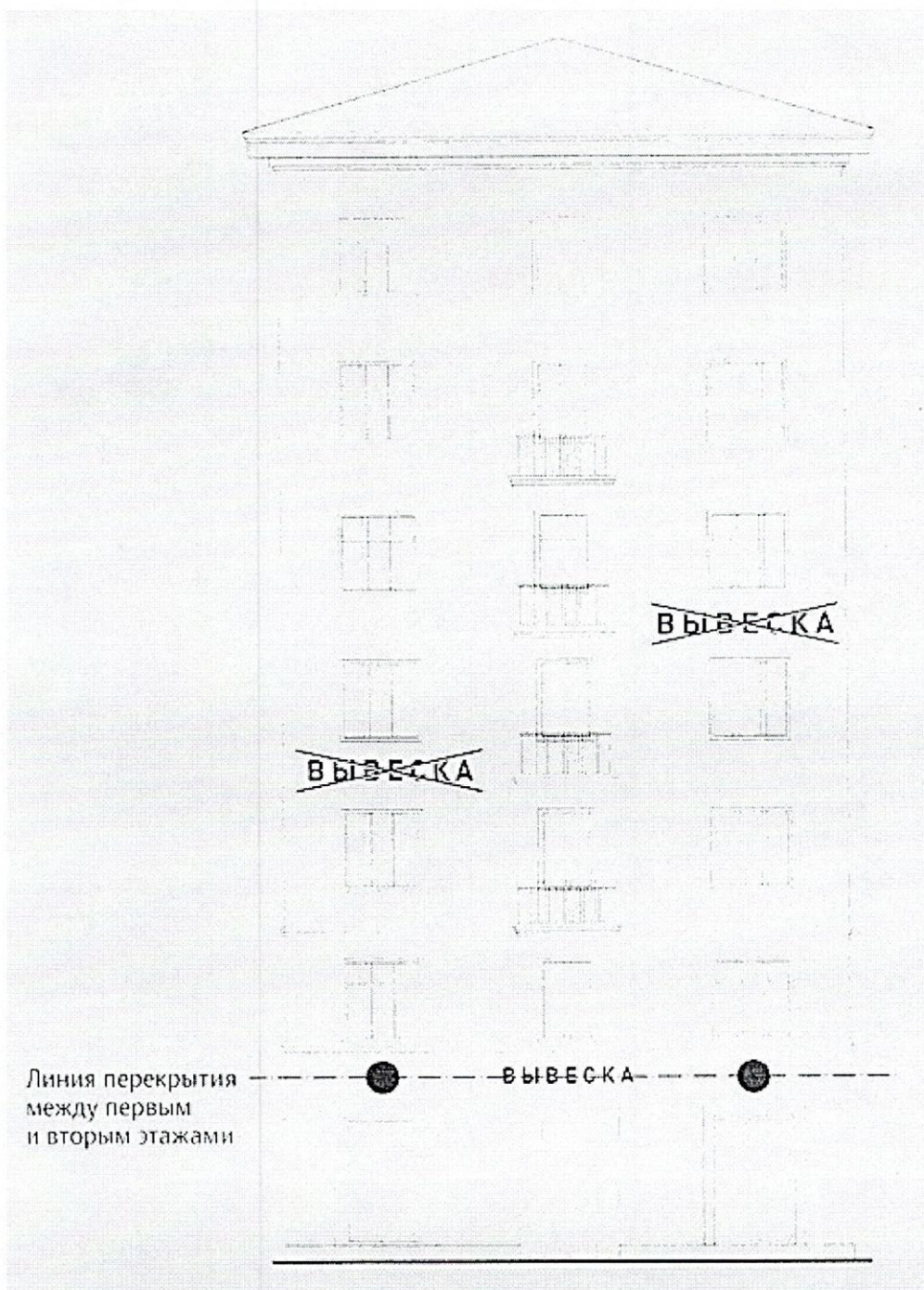

3) Запрещается вертикальный порядок расположения букв на информационном поле вывески

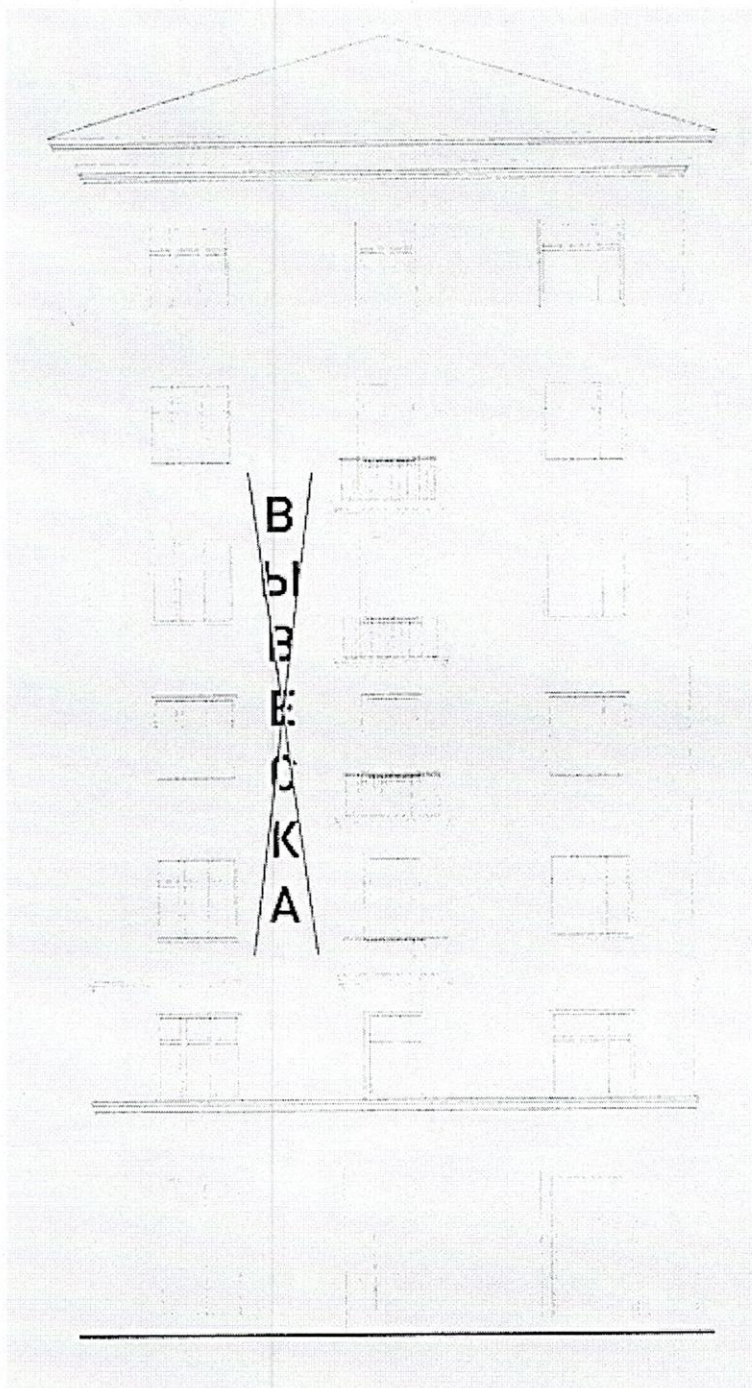

4) Запрещается размещение вывесок на козырьках зданий

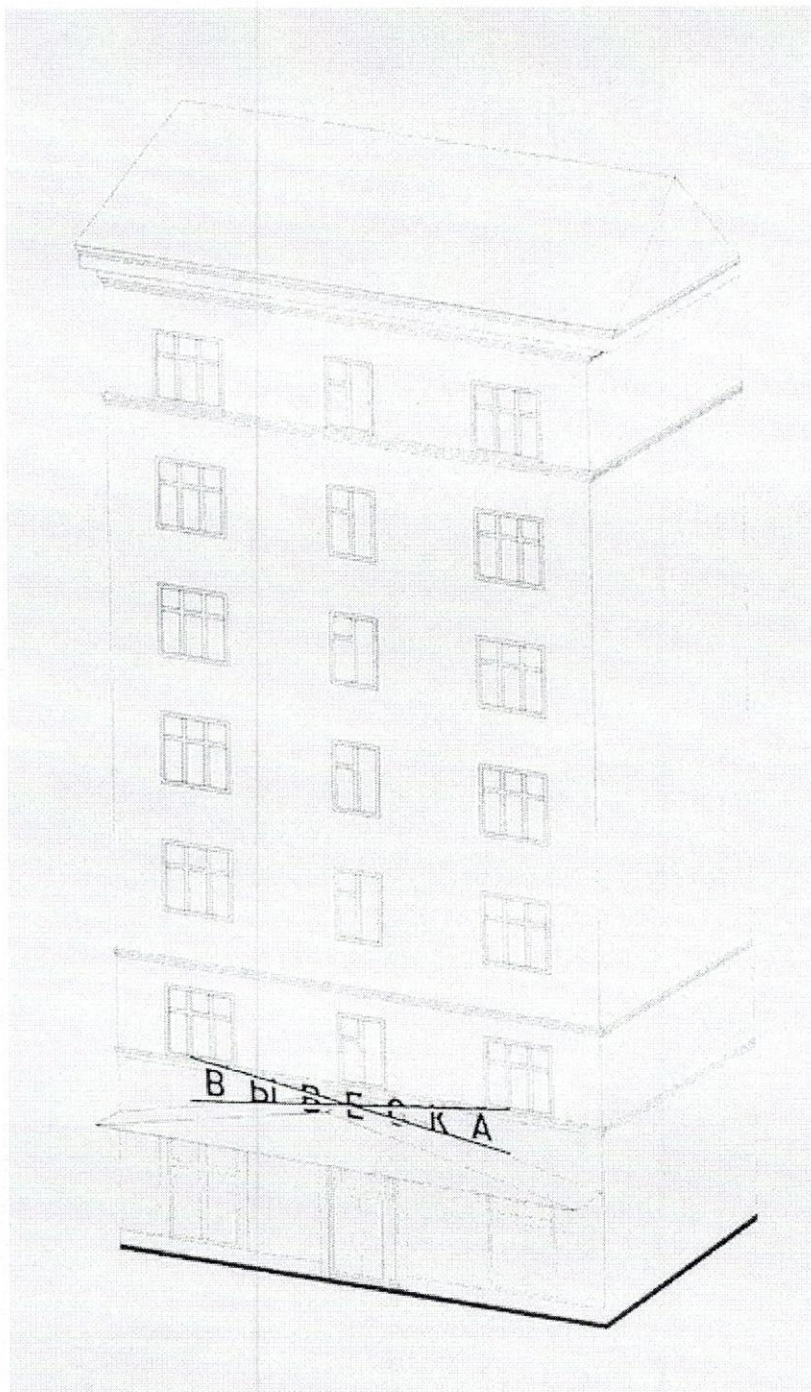

5) Запрещается полное перекрытие (закрытие) оконных и дверных проемов, а также витражей и витрин.

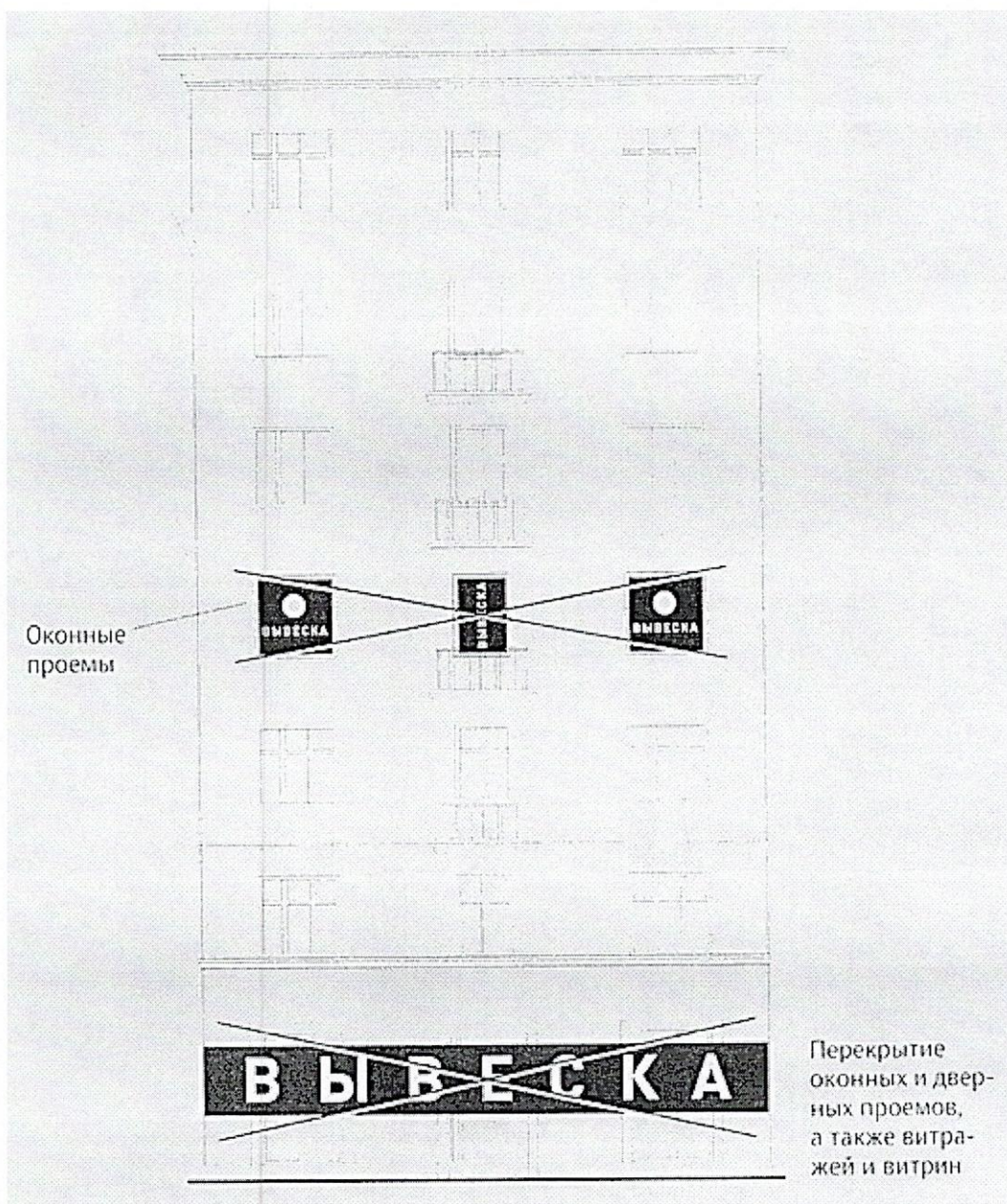

б) Запрещается размещение вывесок в границах жилых помещений, в том числе на глухих торцах фасада

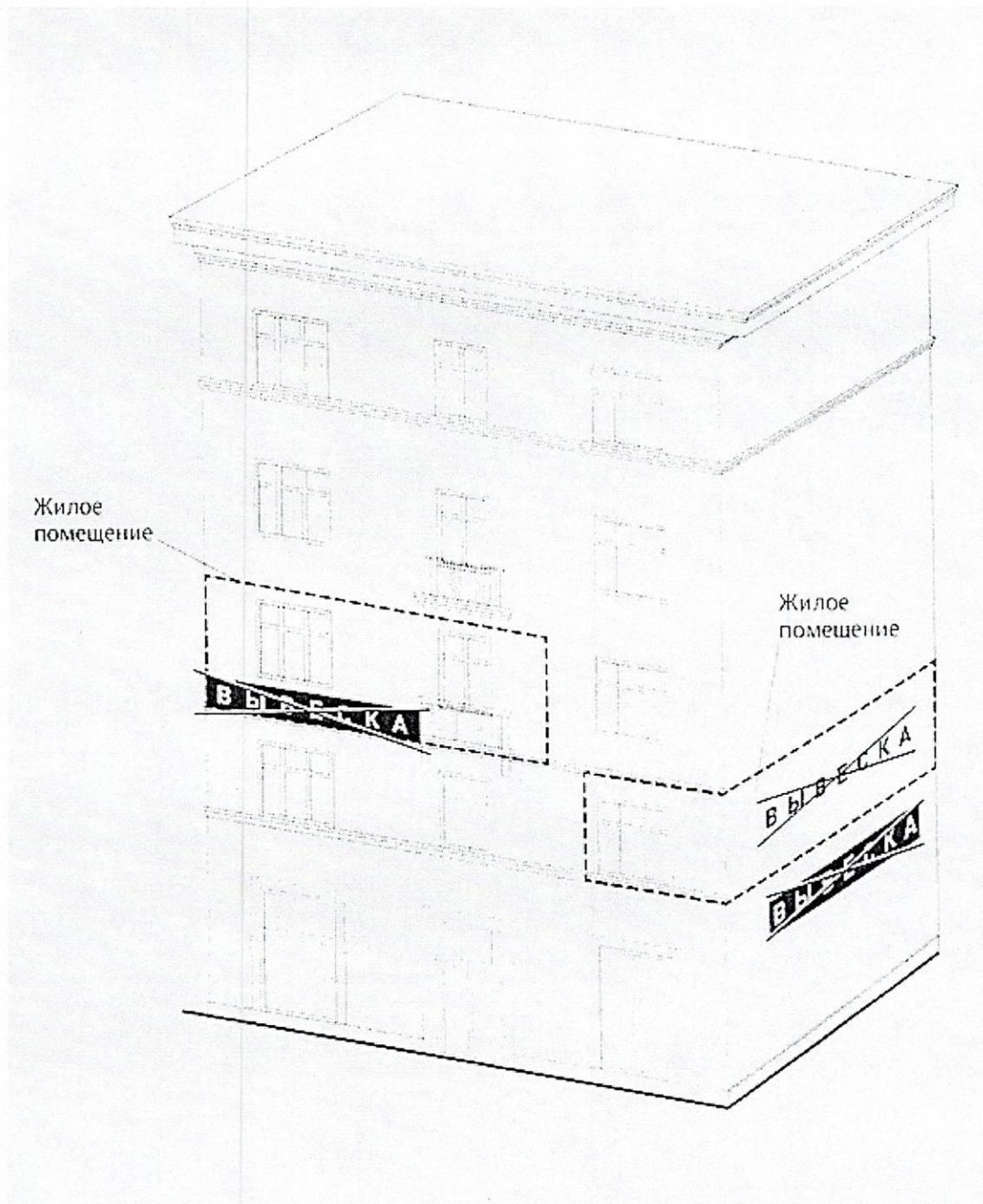



7) Запрещается размещение вывесок на кровлях, лоджиях и балконах

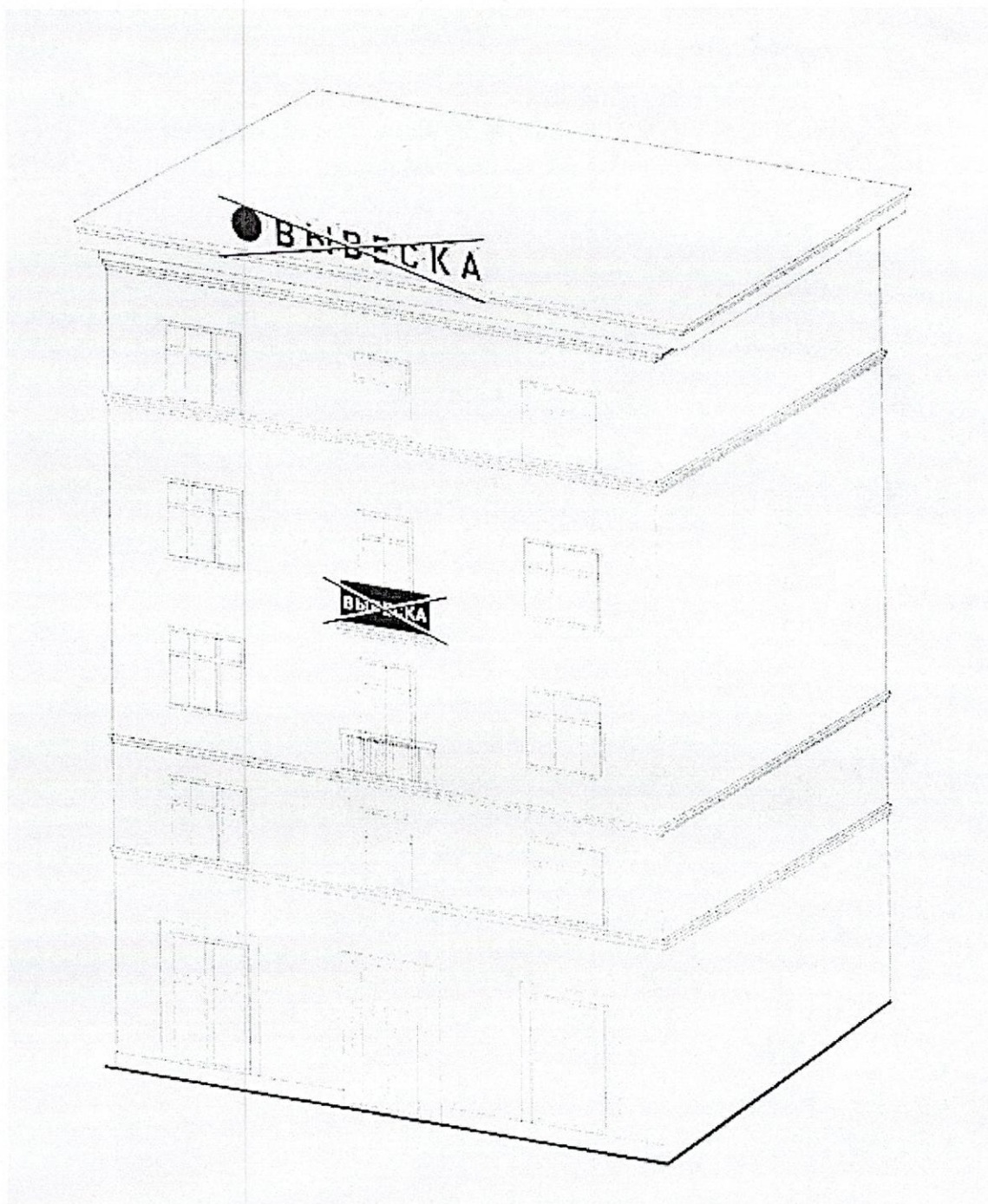

8) Запрещается размещение вывесок на архитектурных деталях фасадов объектов (в том числе на колоннах, пилястрах, орнаментах, лепнине)



9) Запрещается размещение вывесок на расстоянии ближе чем 1 м от мемориальных досок

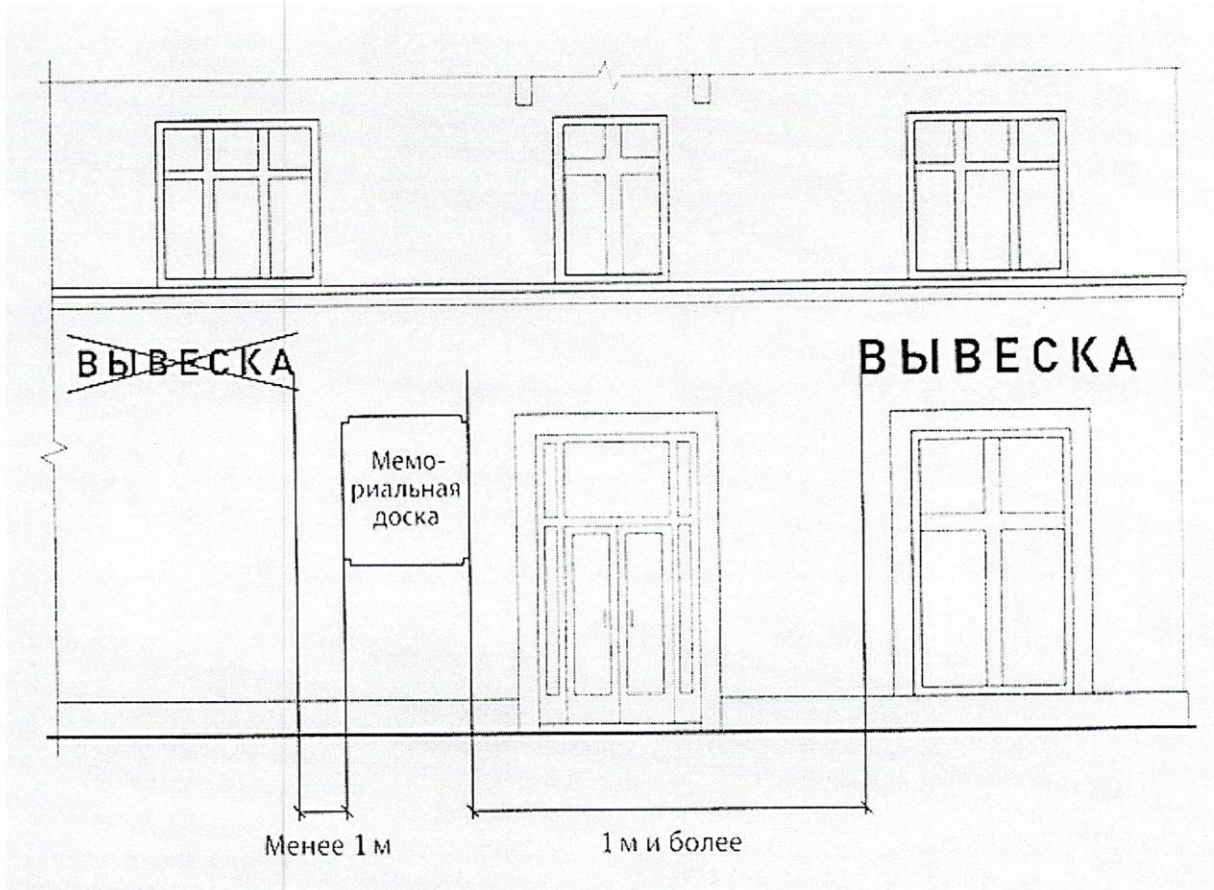

10) Запрещается перекрытие (закрытие) указателей наименований улиц и номеров домов

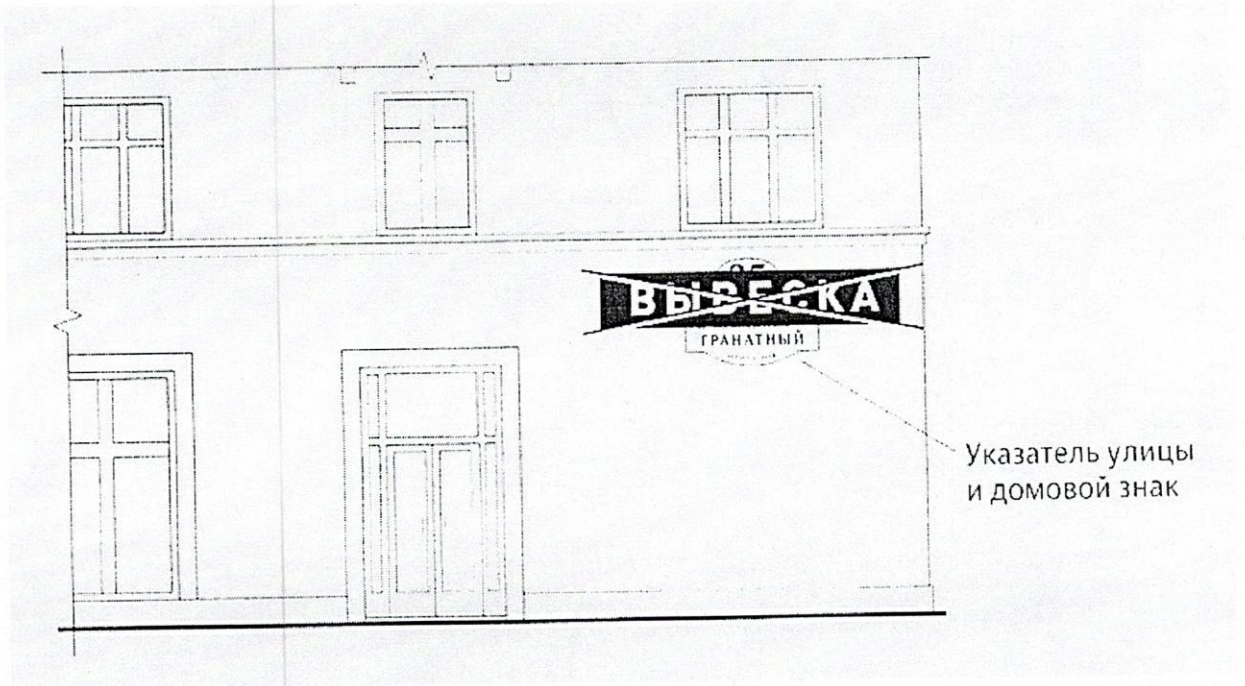

11) Запрещается размещение настенных вывесок одна над другой

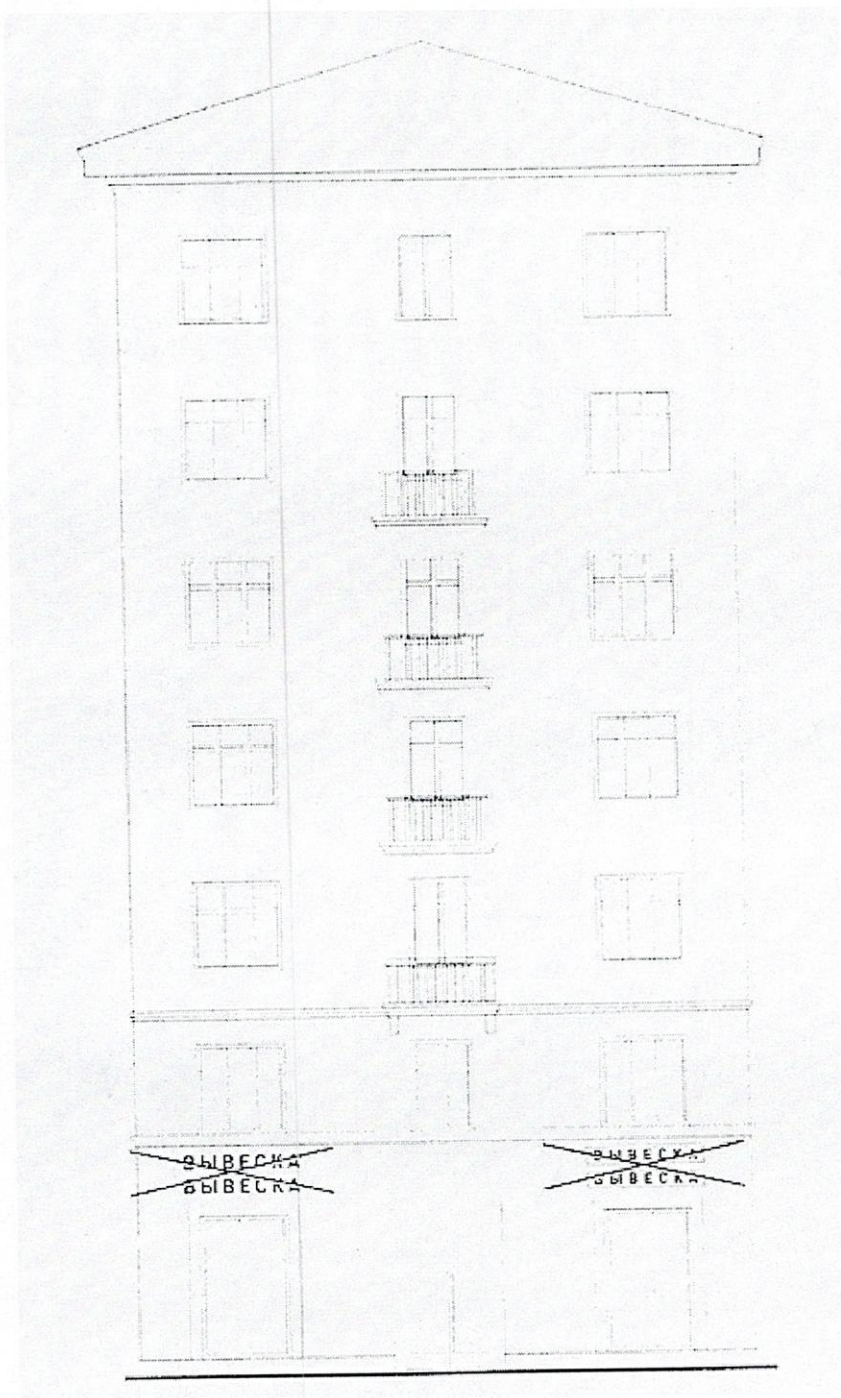

12) Запрещается размещение консольных вывесок на расстоянии менее 10 м друг от друга, а также одной консольной вывески над другой

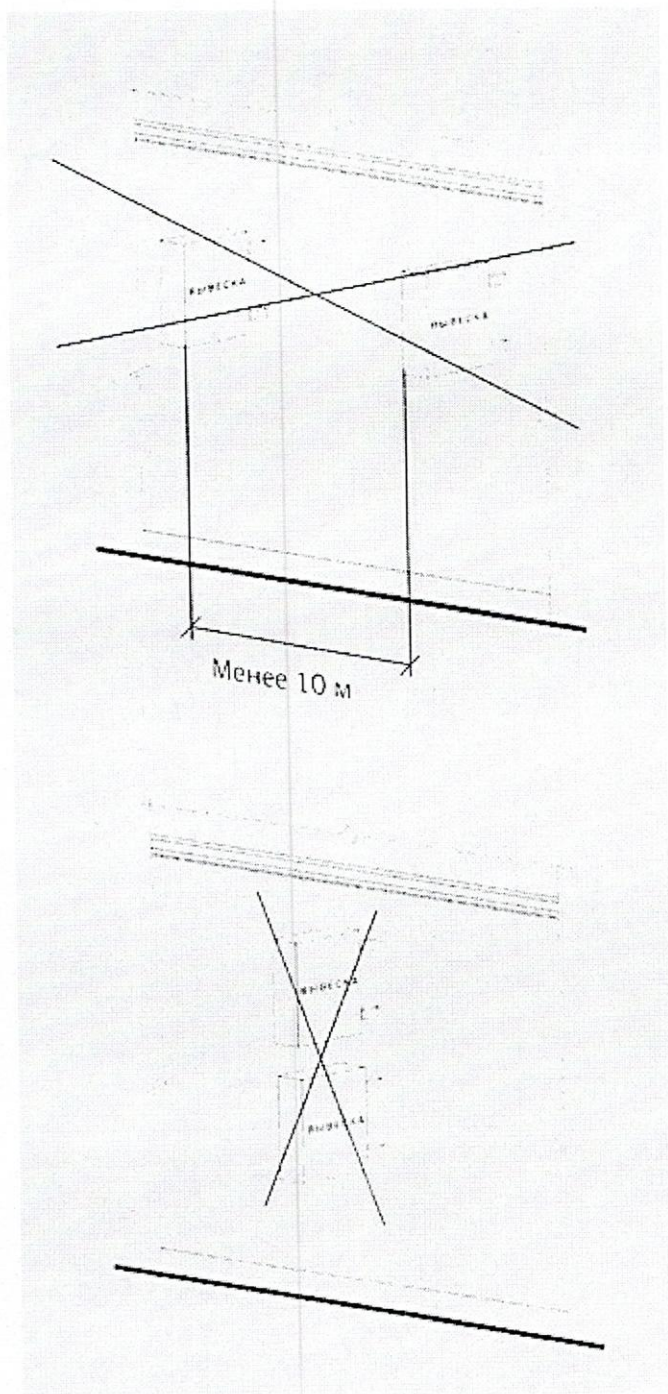

13) Запрещается окраска и покрытие декоративными пленками поверхности остекления витрин

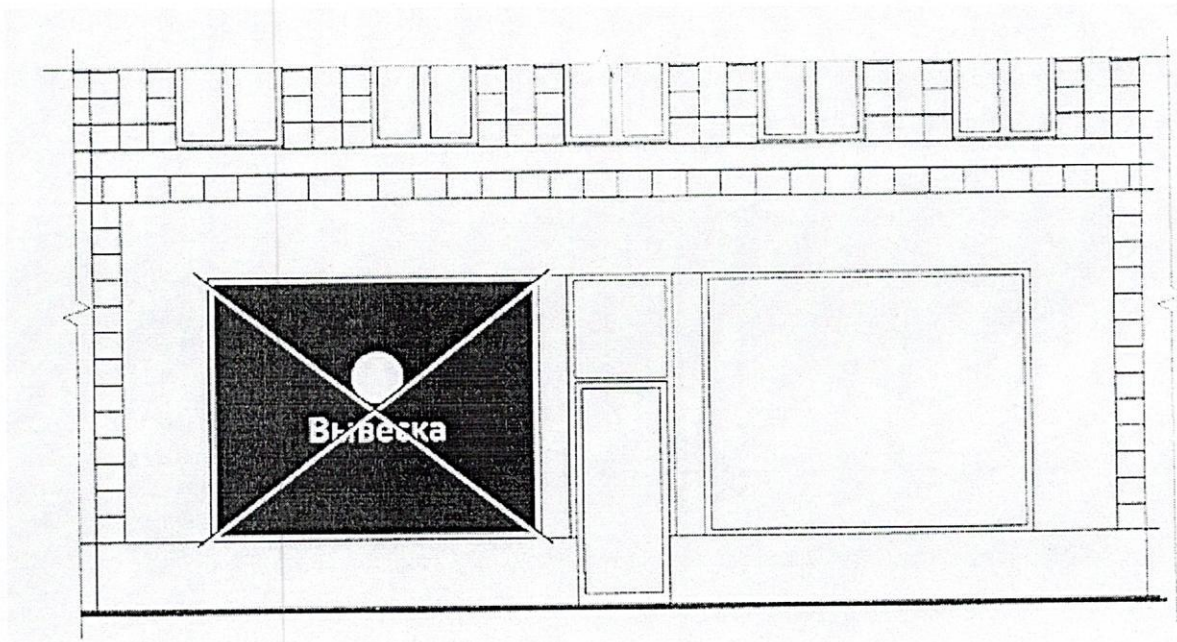

14) Запрещается размещение вывесок с использованием картона, ткани, баннерной ткани

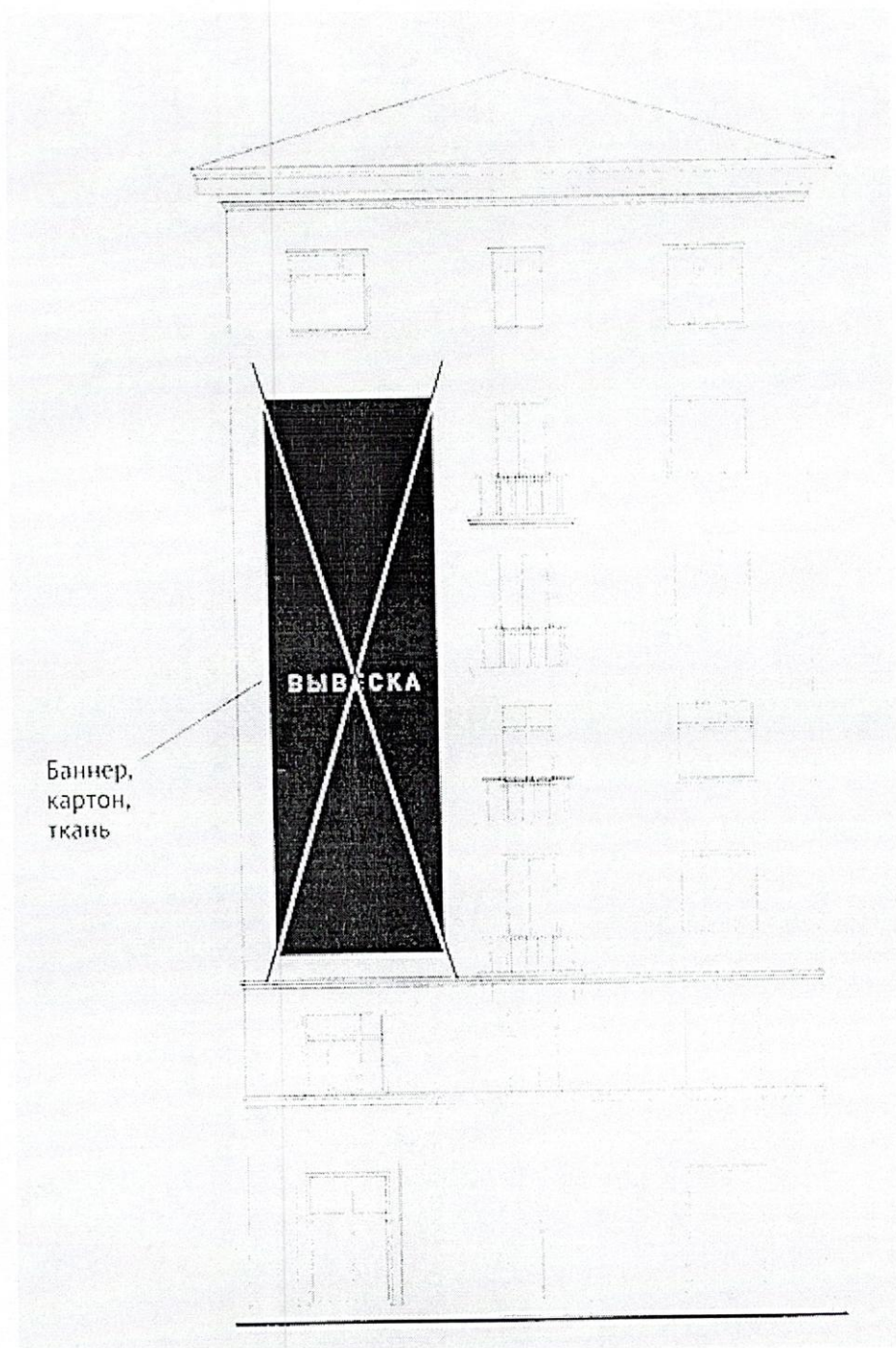



15) Запрещается размещение вывесок с использованием неоновых светильников, мигающих (мерцающих) элементов

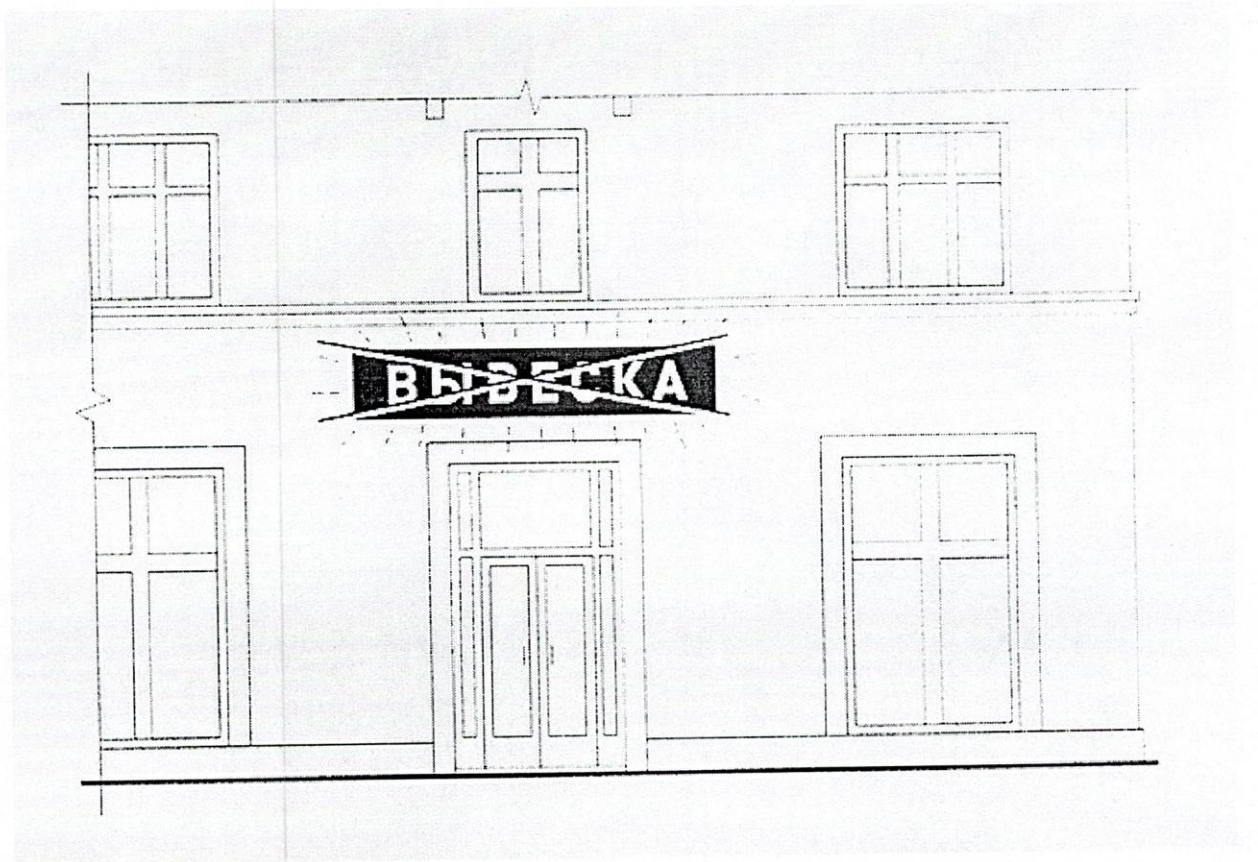

3. Пункт 9.3 Правил:

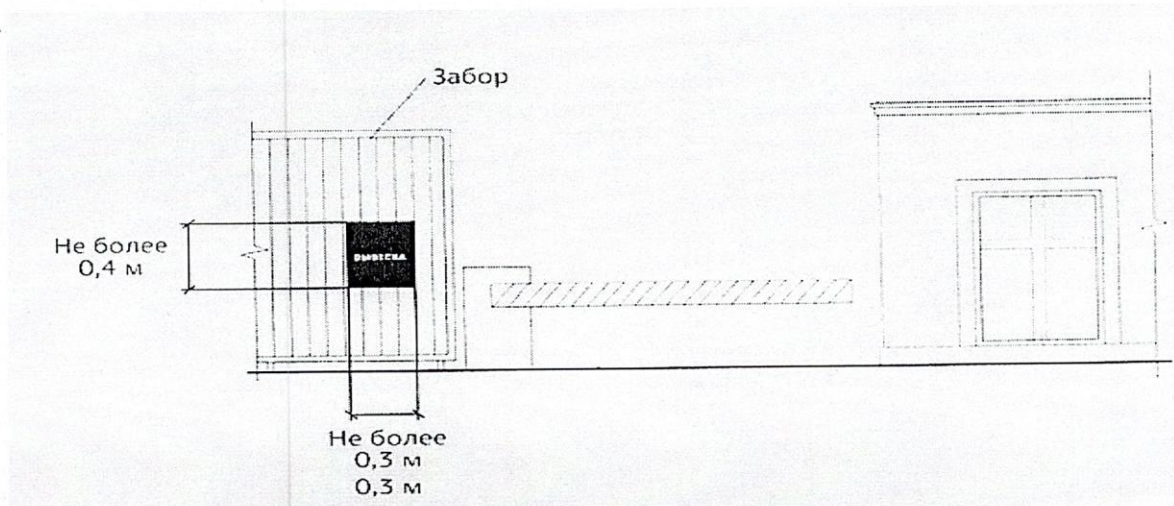
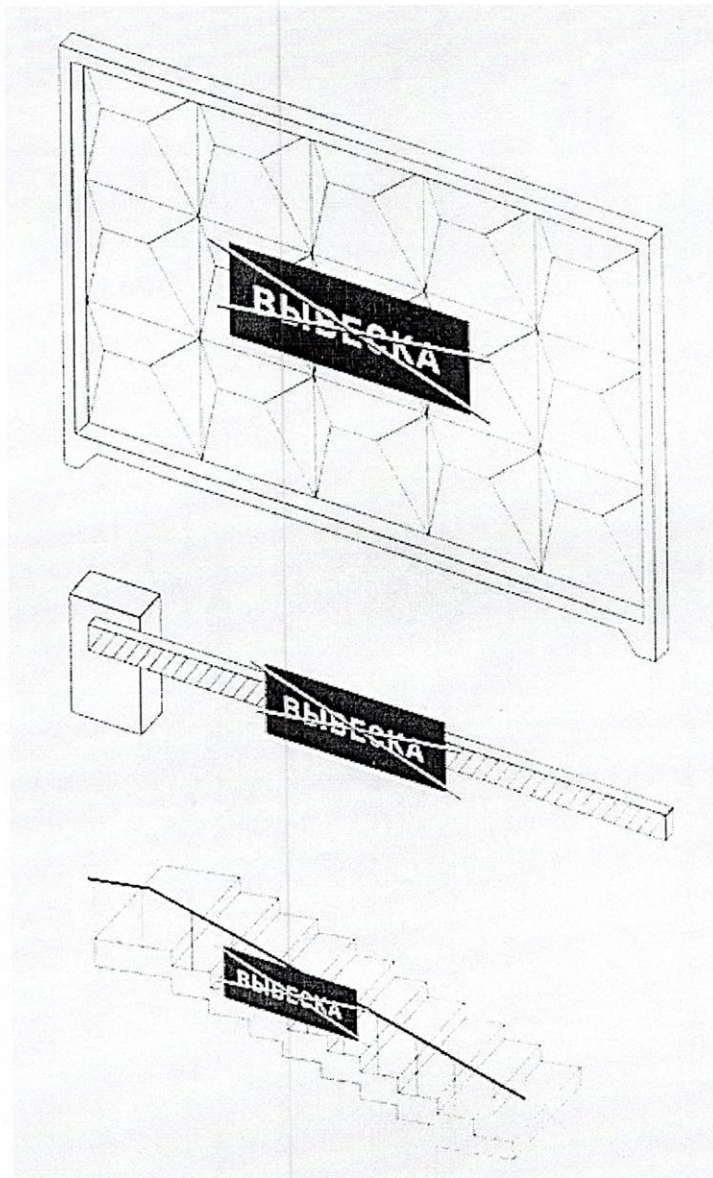

4. Пункт 9.4 Правил:

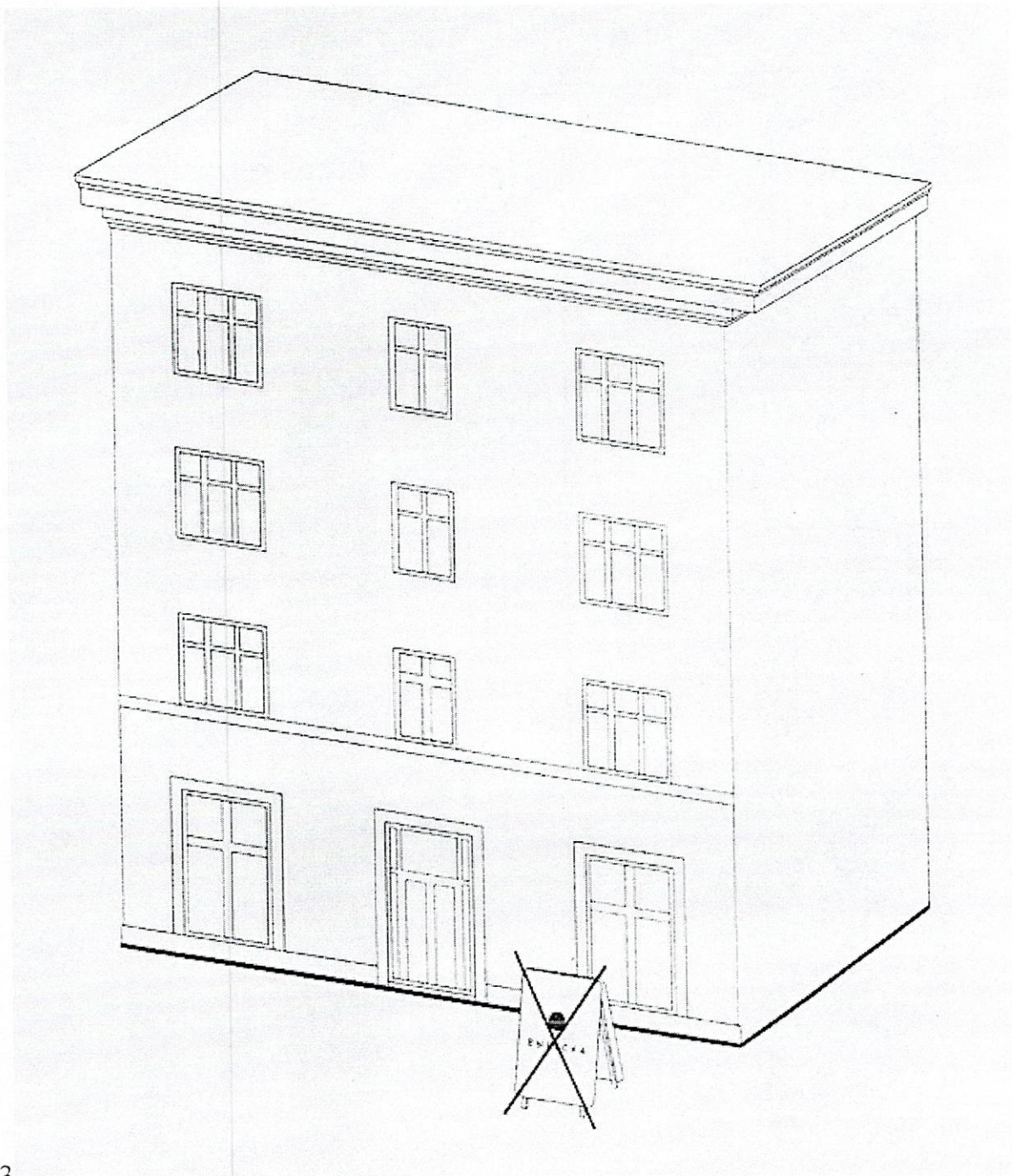

3

5. Пункт 9.5 Правил:



6. Пункт 11 Правил:

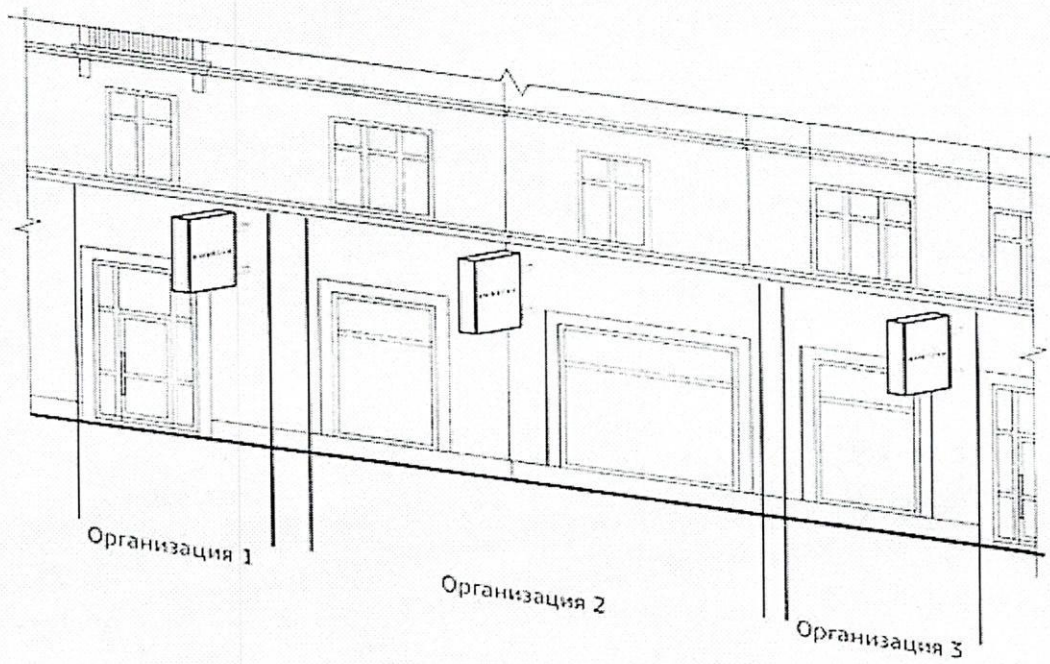

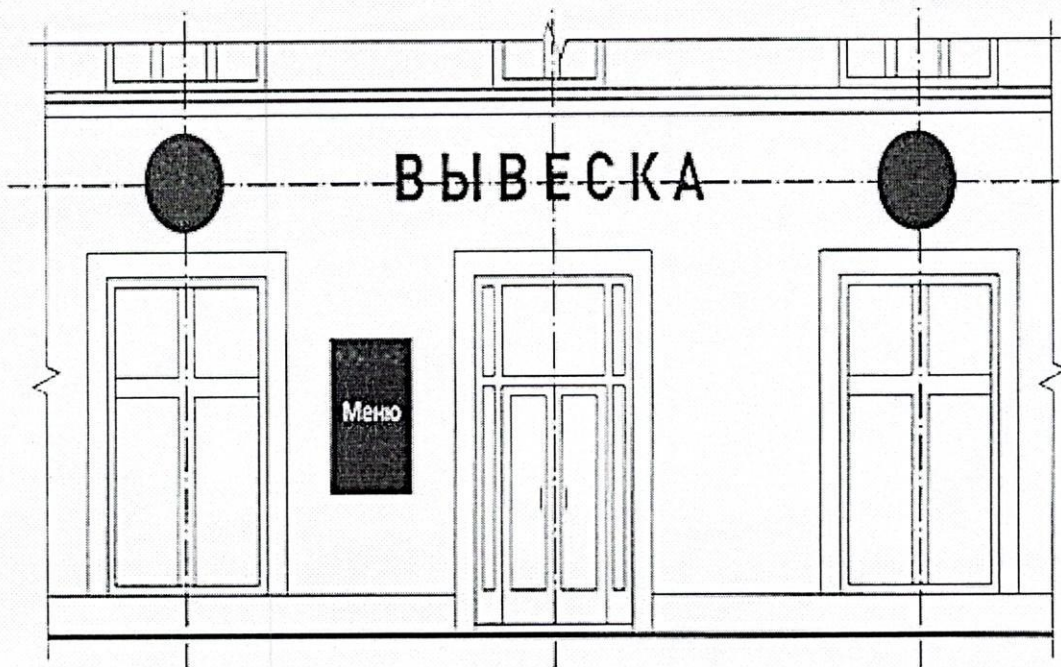
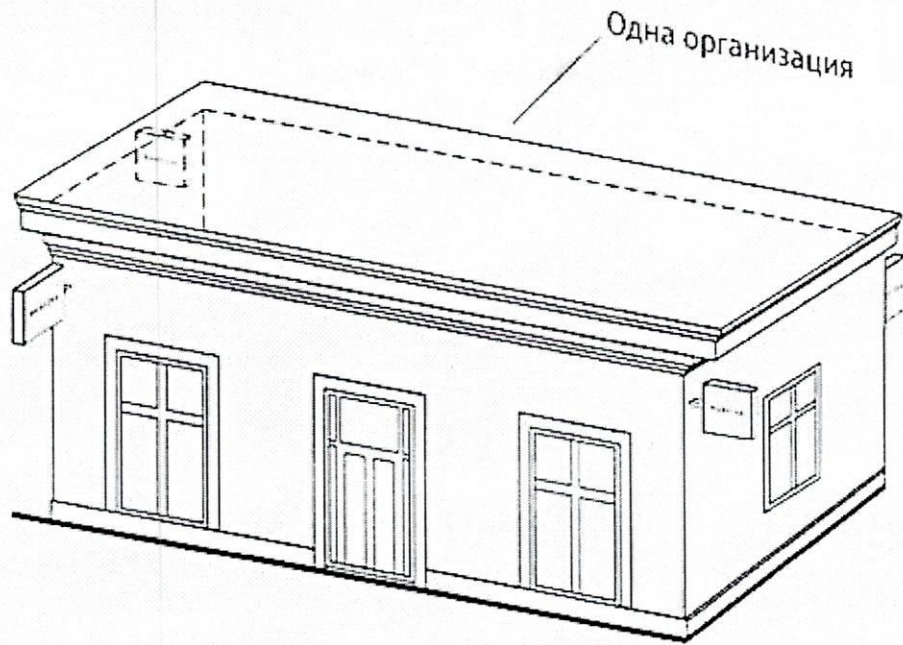

Подвесная конструкция (конструкция вывесок размещается в пешеходном галерейном пространстве зданий, строений, сооружений).

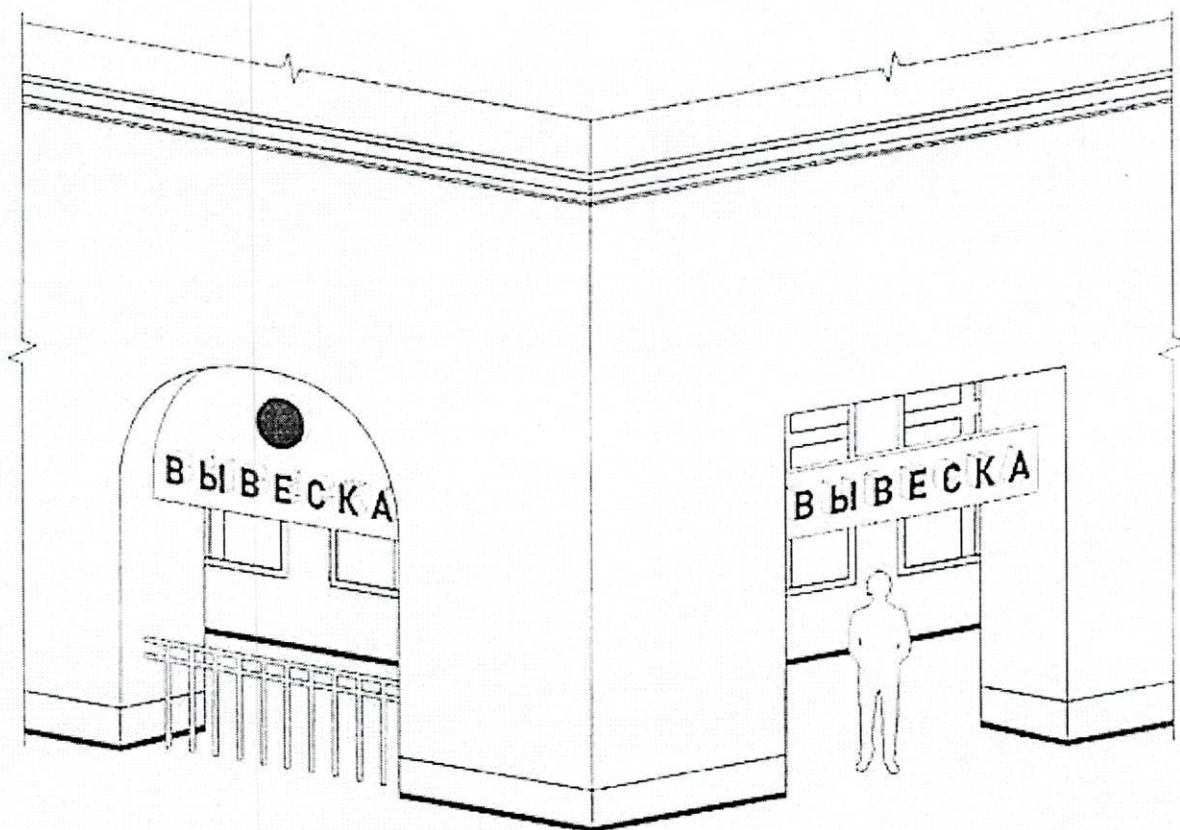

7. Пункт 12 Правил:

1) Вывеска - комплекс взаимосвязанных элементов без подложки

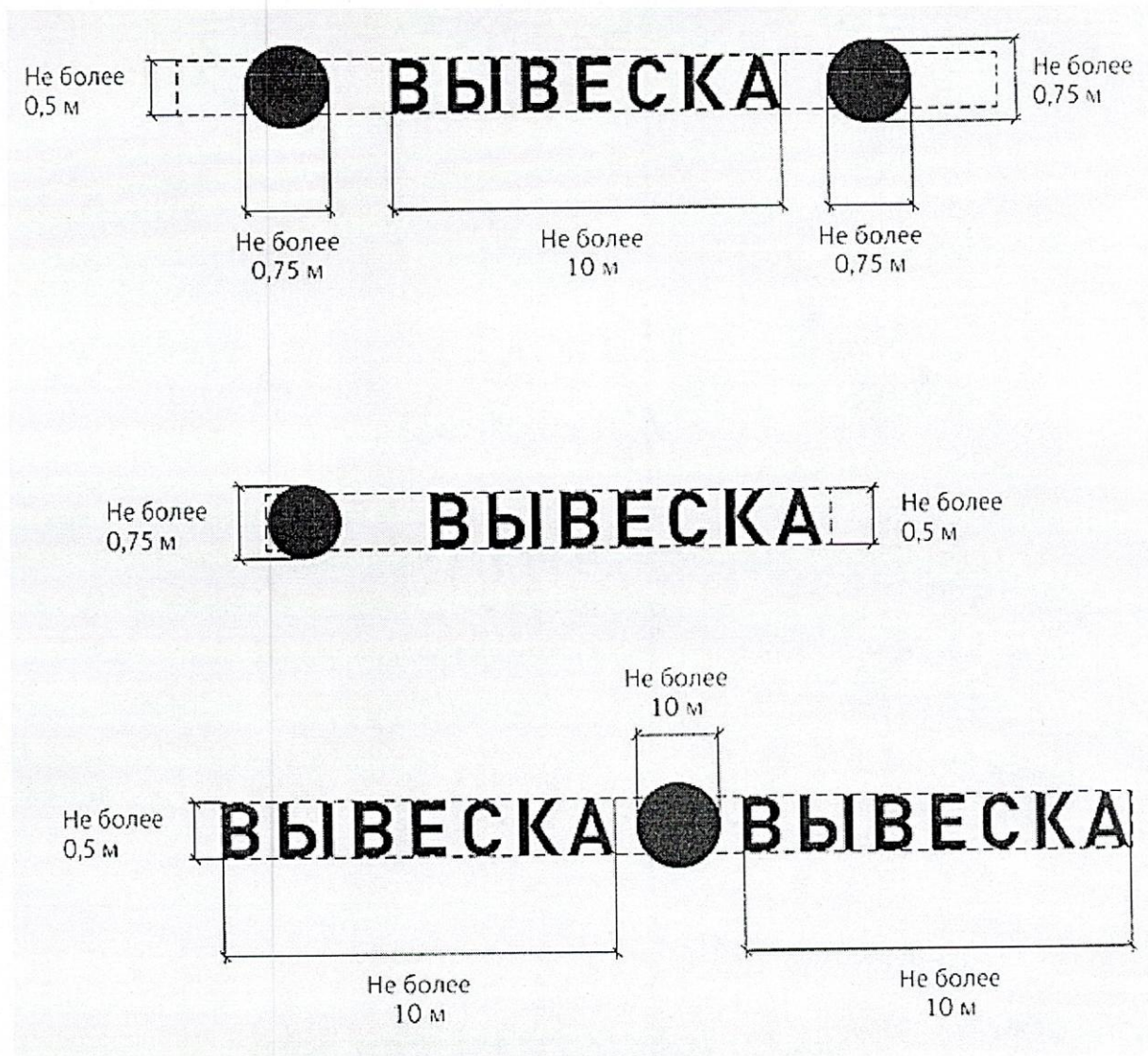

2) Вывеска - единичная конструкция на подложке

Вариант 1

Не более  
0,5 м

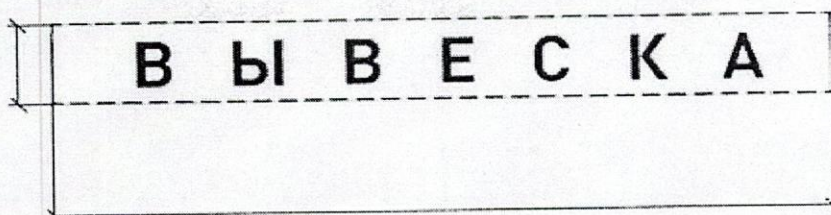

Не более 15 м

Вариант 2

Не более  
0,5 м

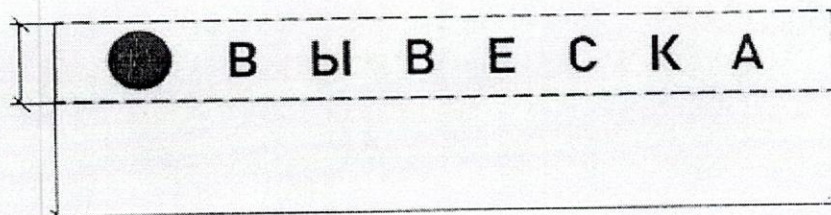

Не более 15 м

Вариант 3

Не более  
0,5 м

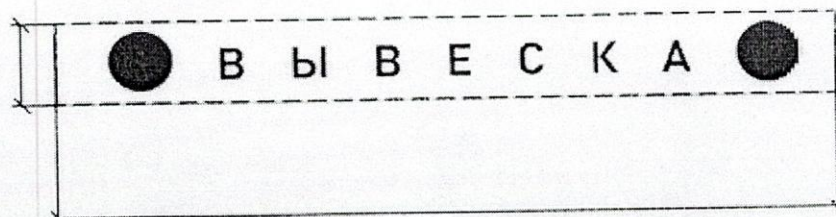

Не более 15 м

3) Вывеска - комплекс взаимосвязанных элементов на подложке

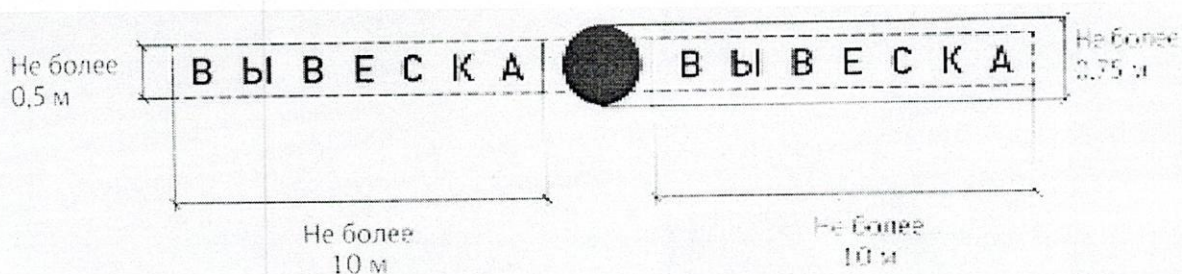

4) Вывеска - витринная конструкция



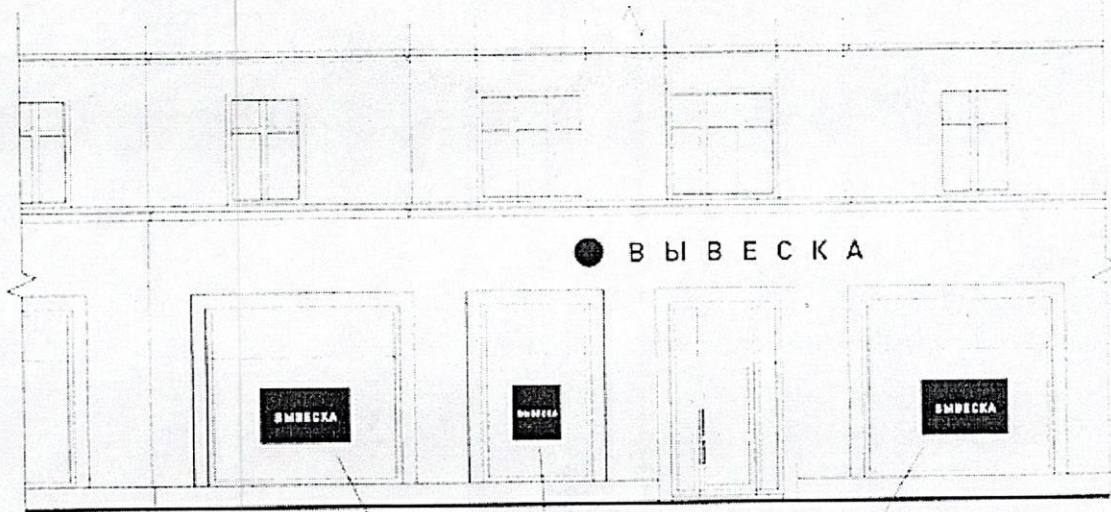

Единая информационная конструкция

8. Пункты 13, 14 Правил:

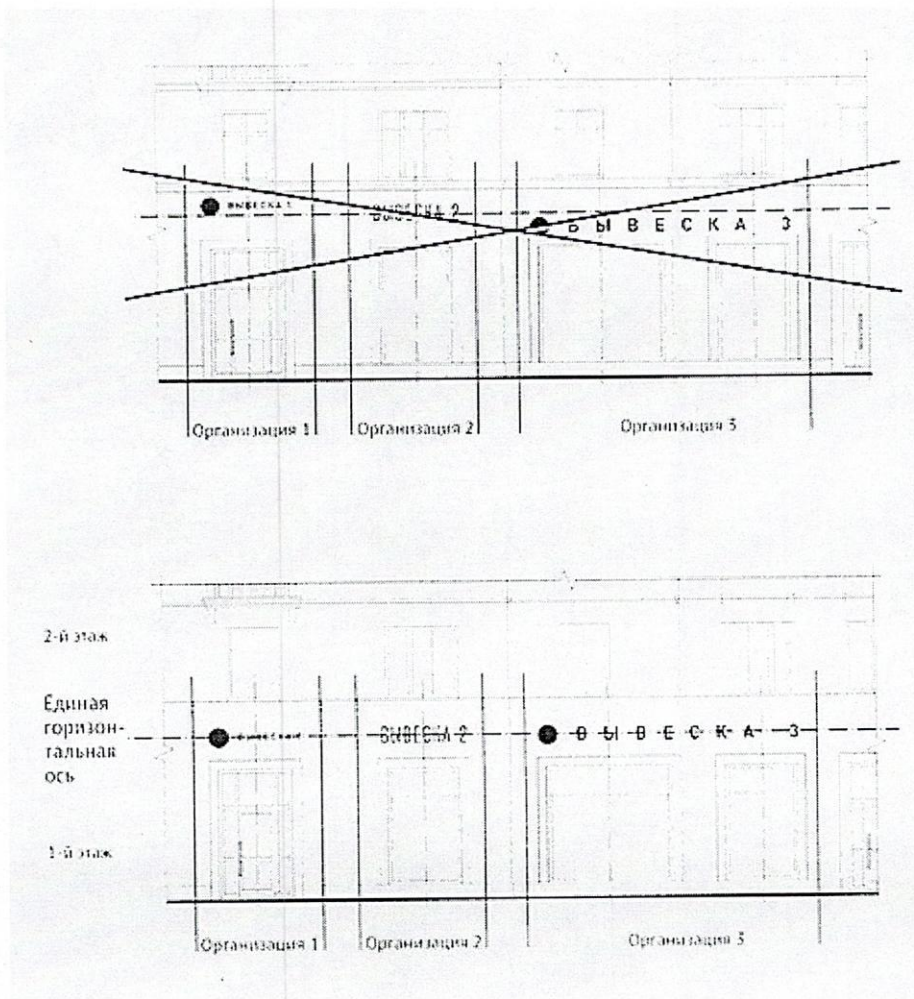

9. Пункт 15 Правил:

1) Возможные элементы вывески

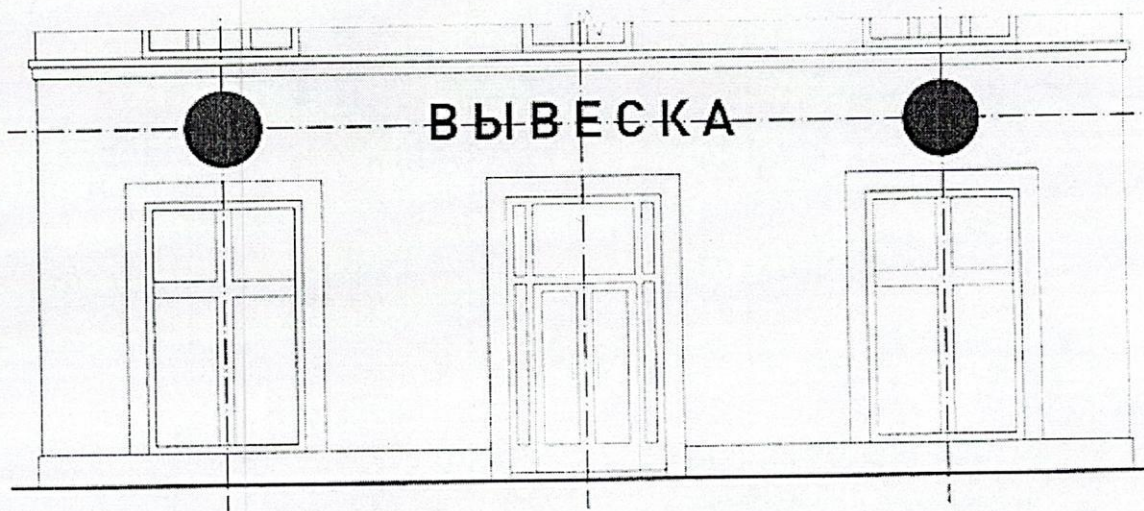

**ВЫВЕСКА** — информационное поле (текстовая часть):  
буквы, буквенные символы, аббревиатура,  
цифры

● — декоративно-художественный элемент: логотипы, знаки и т. д.

2) Вывеска без подложки

Не более  
0,75 м



**ВЫВЕСКА**

Не более  
0,5 м

Не более  
0,75 м



**В**

**ЫВЕСКА**

Не более  
0,5 м

Не более  
0,75 м



**АБрфйуц**

Не более  
0,5 м

### 3) Вывеска на подложке



**ВЫВЕСКА** — информационное поле (текстовая часть):  
буквы, буквенные символы, аббревиатура,  
цифры

 — декоративно-художественный элемент: логотипы, знаки и т. д.

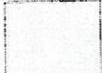
 — подложка

Не более  
0,5 м

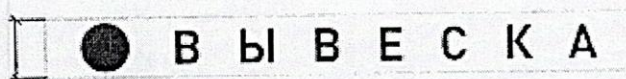

Не более  
0,75 м



Не более  
0,5 м

10. Пункт 18.1 Правил:  
1) Вывеска без подложки

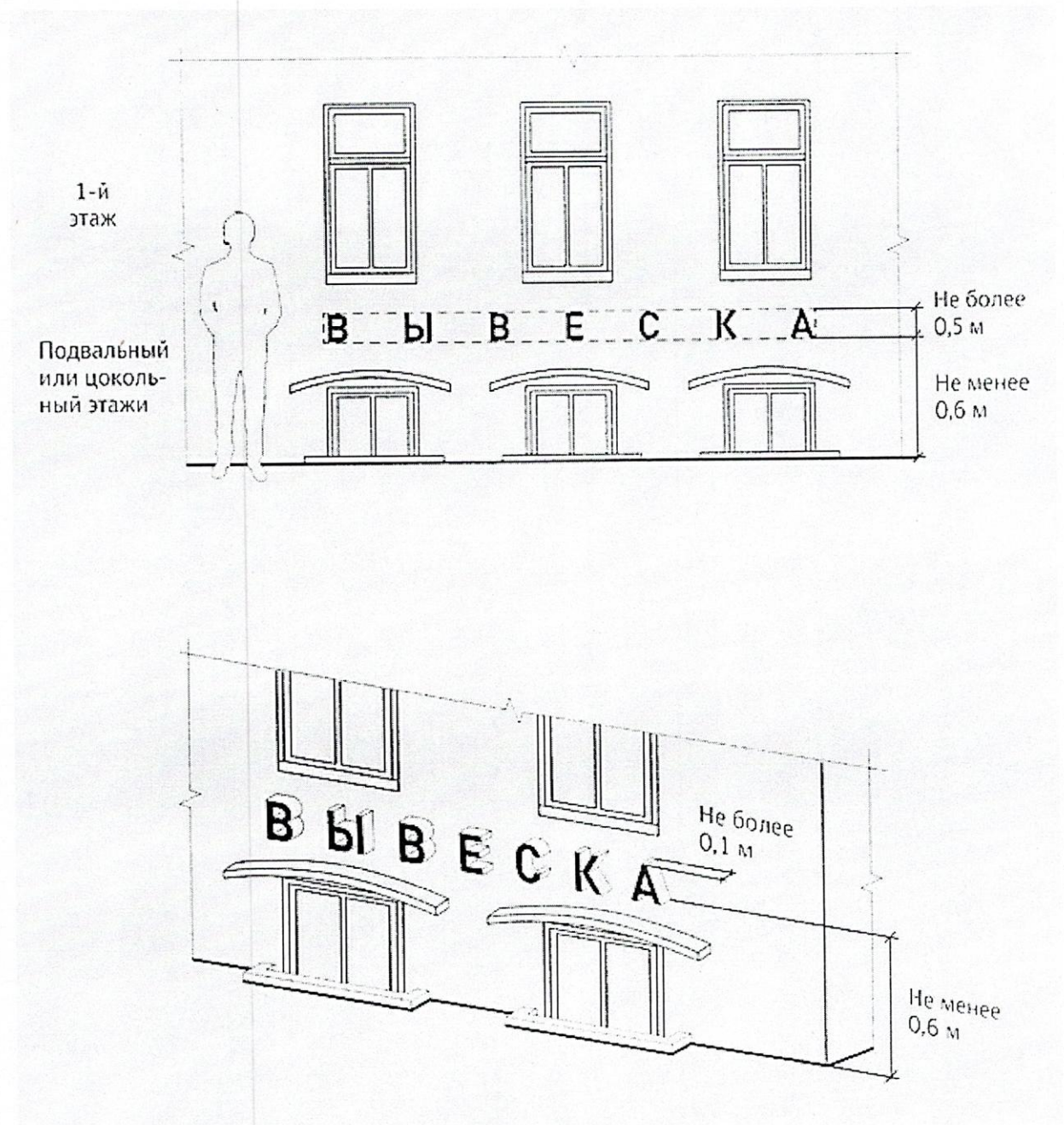

## 2) Вывеска на подложке

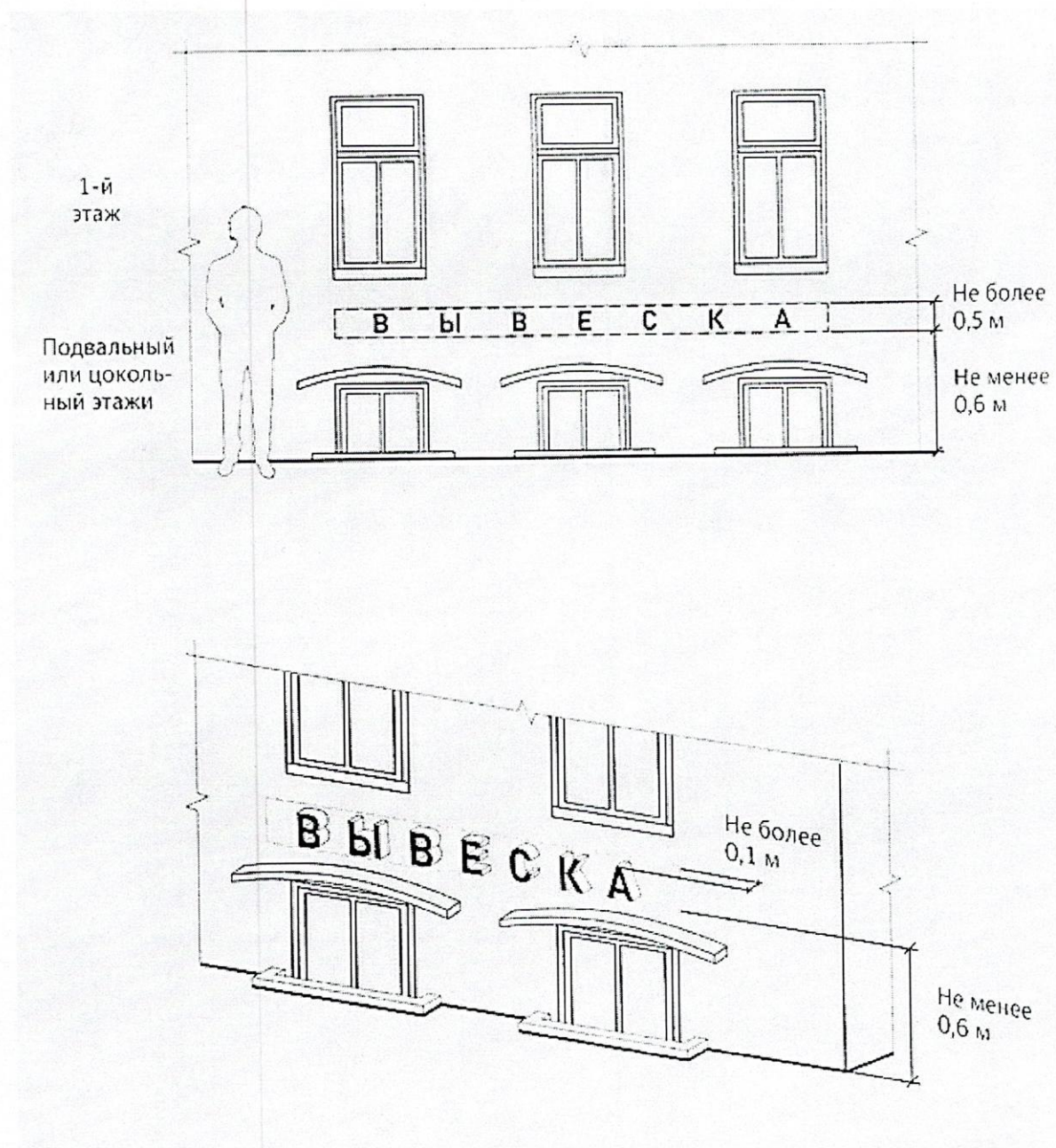

11. Пункт 17.2 Правил:

1) Вывеска без подложки

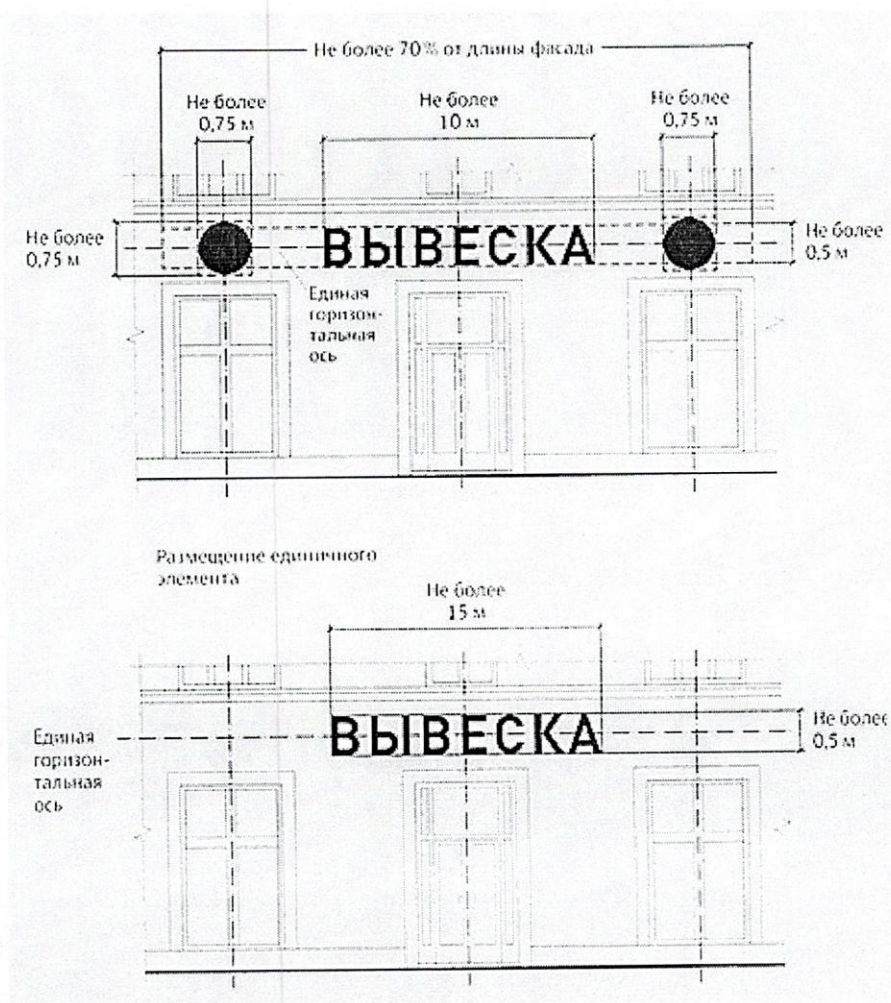



## 2) Вывеска на подложке

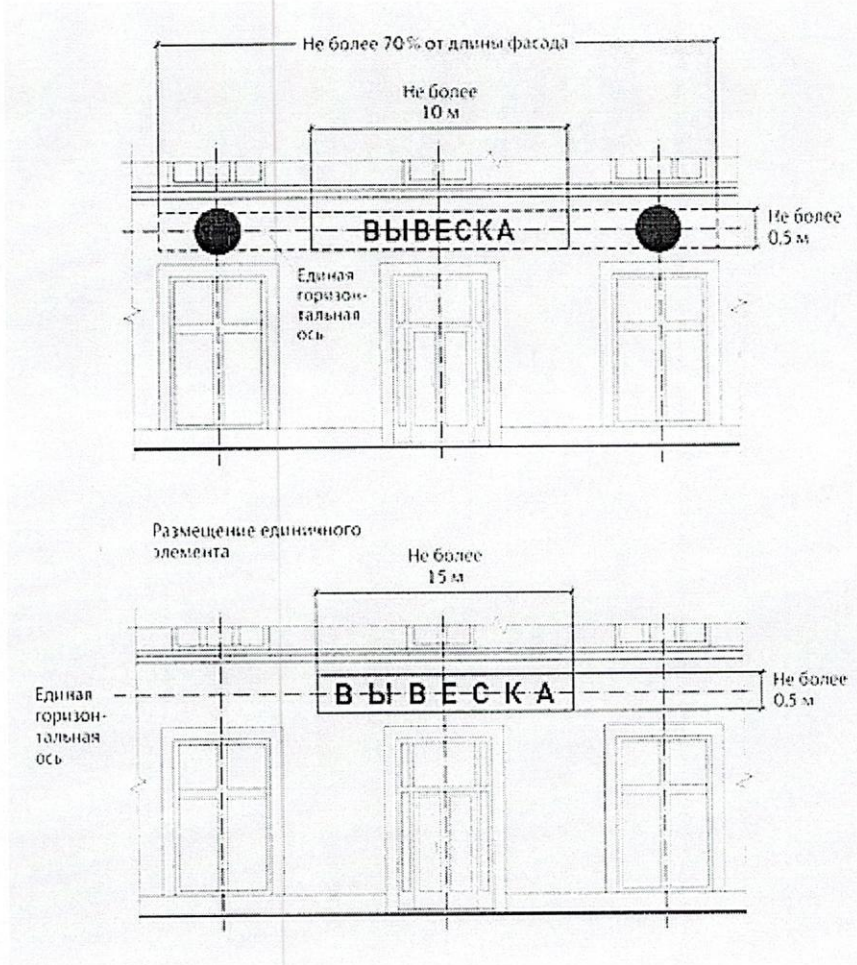

## 3) Вывеска-меню

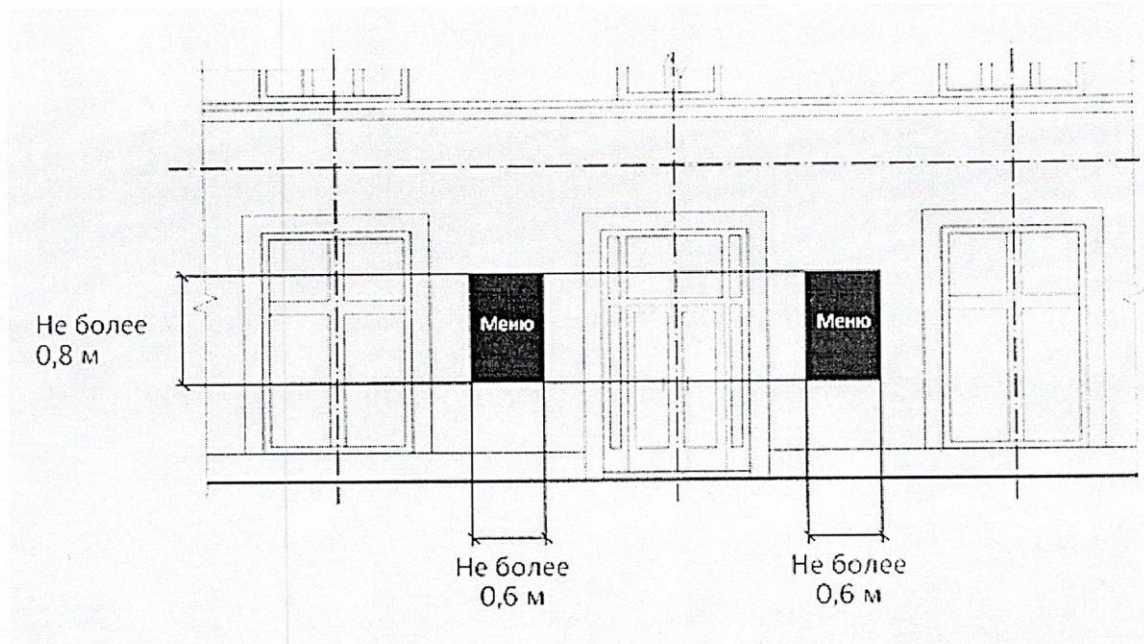

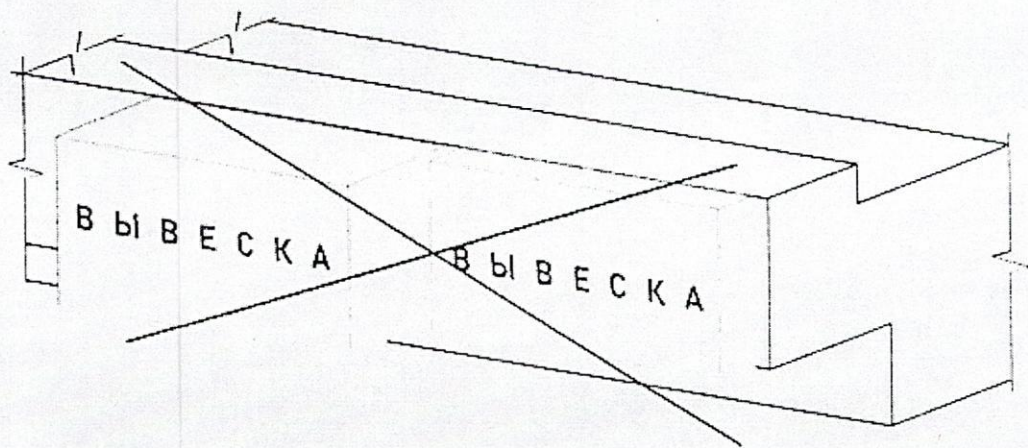
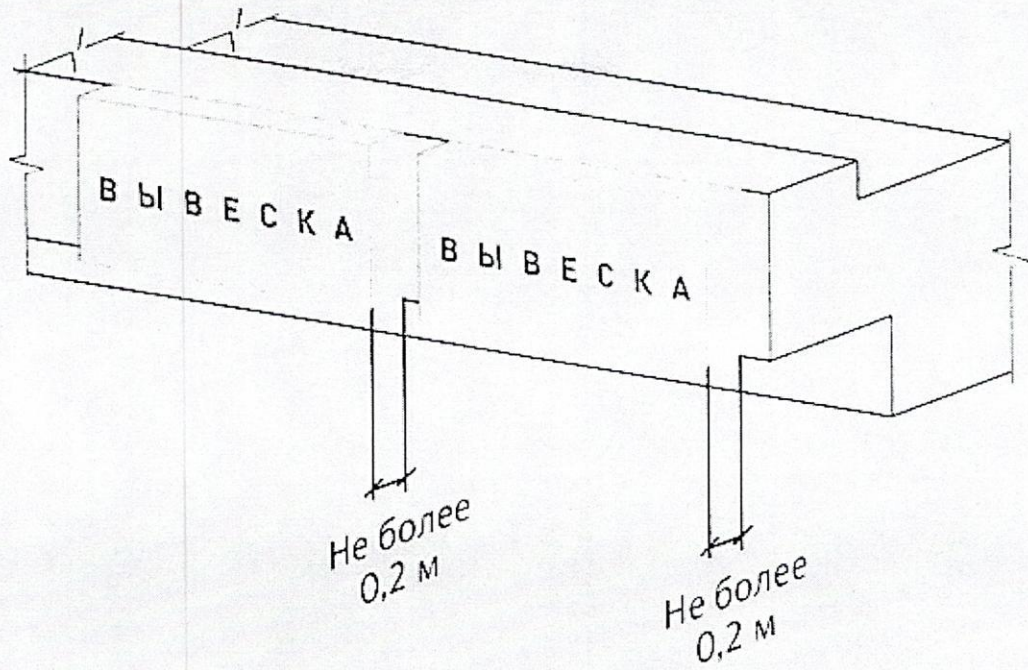

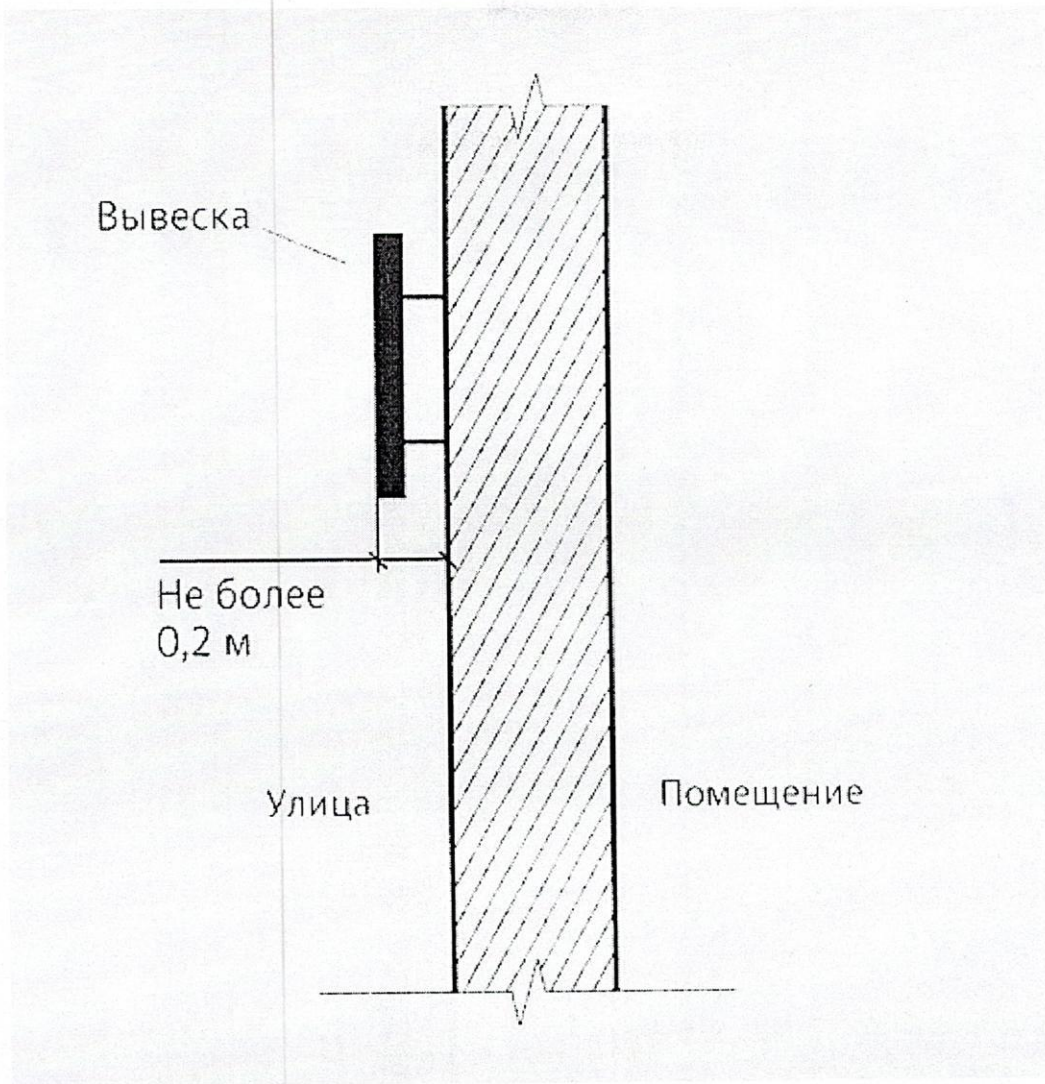

12. Пункт 17.3.2 Правил:

1) Вывеска - настенная конструкция на фризе без подложки

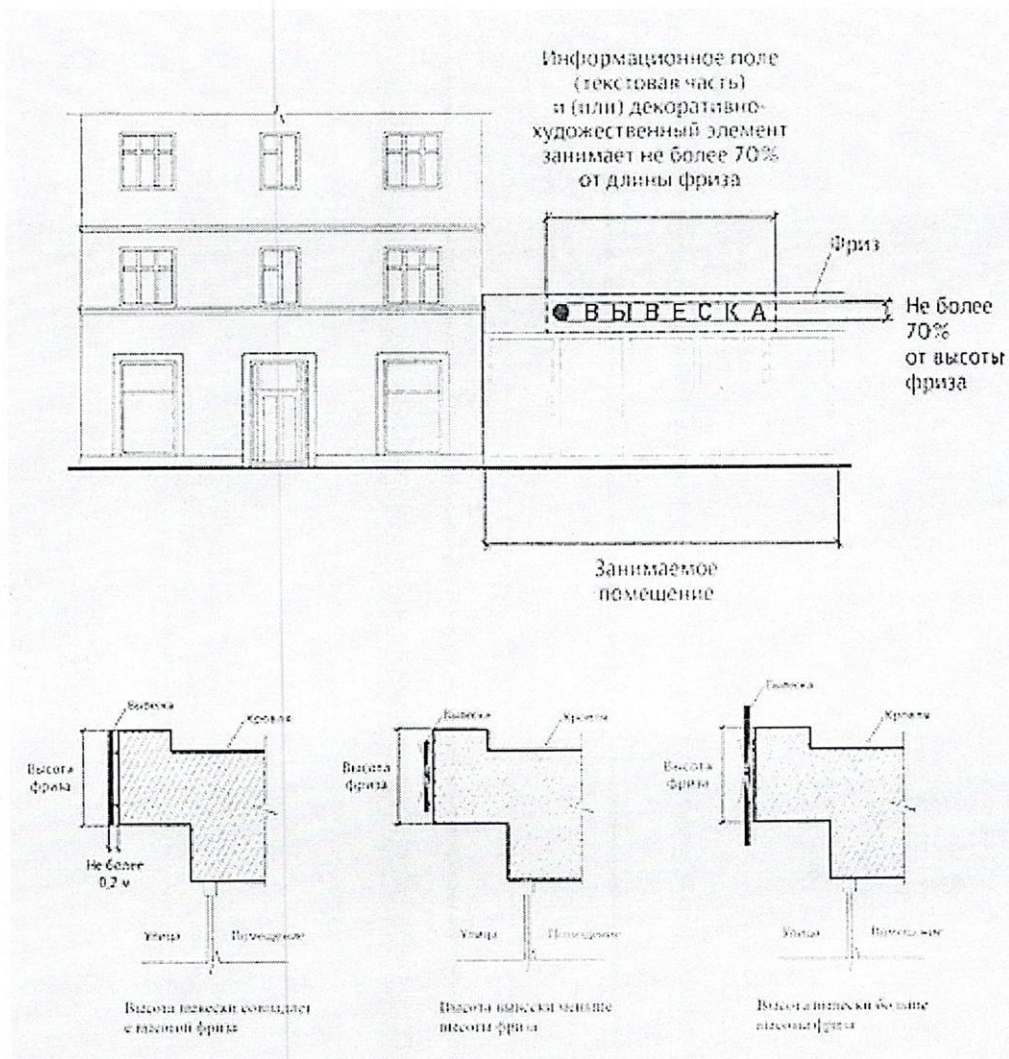

2) Вывеска - настенная конструкция на фризе на подложке

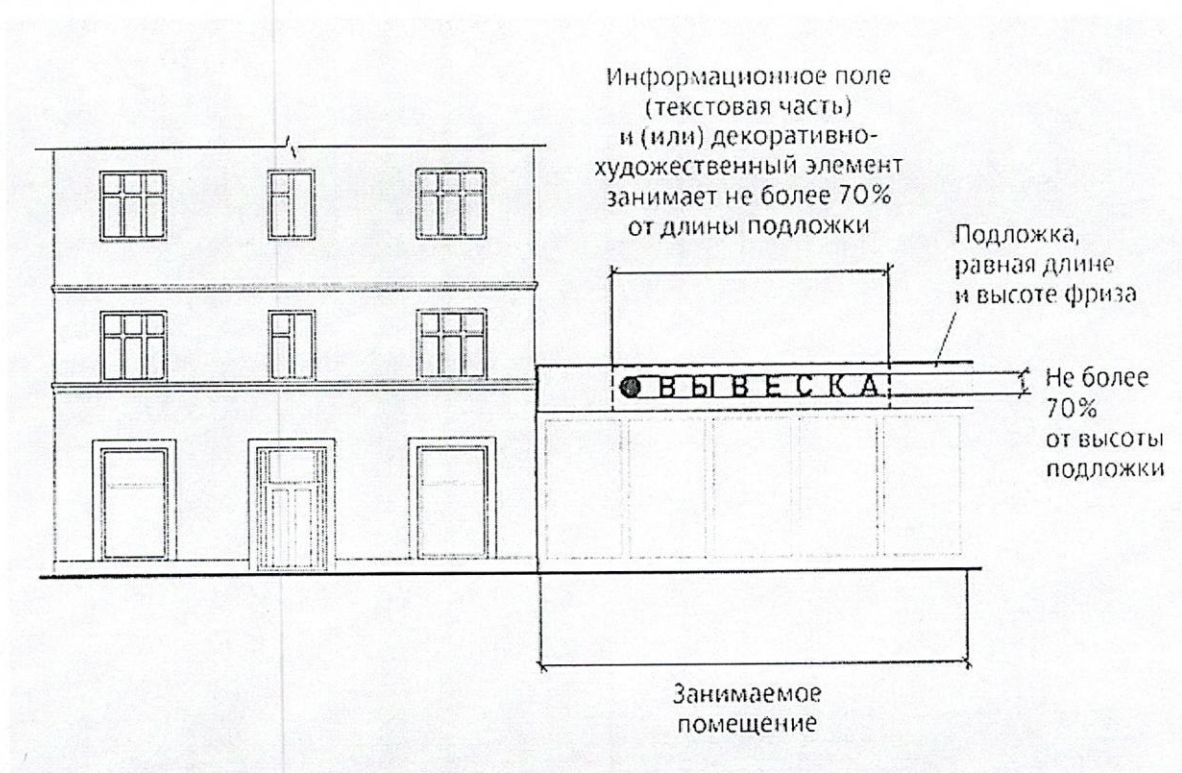

3) Организация единой подложки для настенных конструкций, размещаемых на фризе

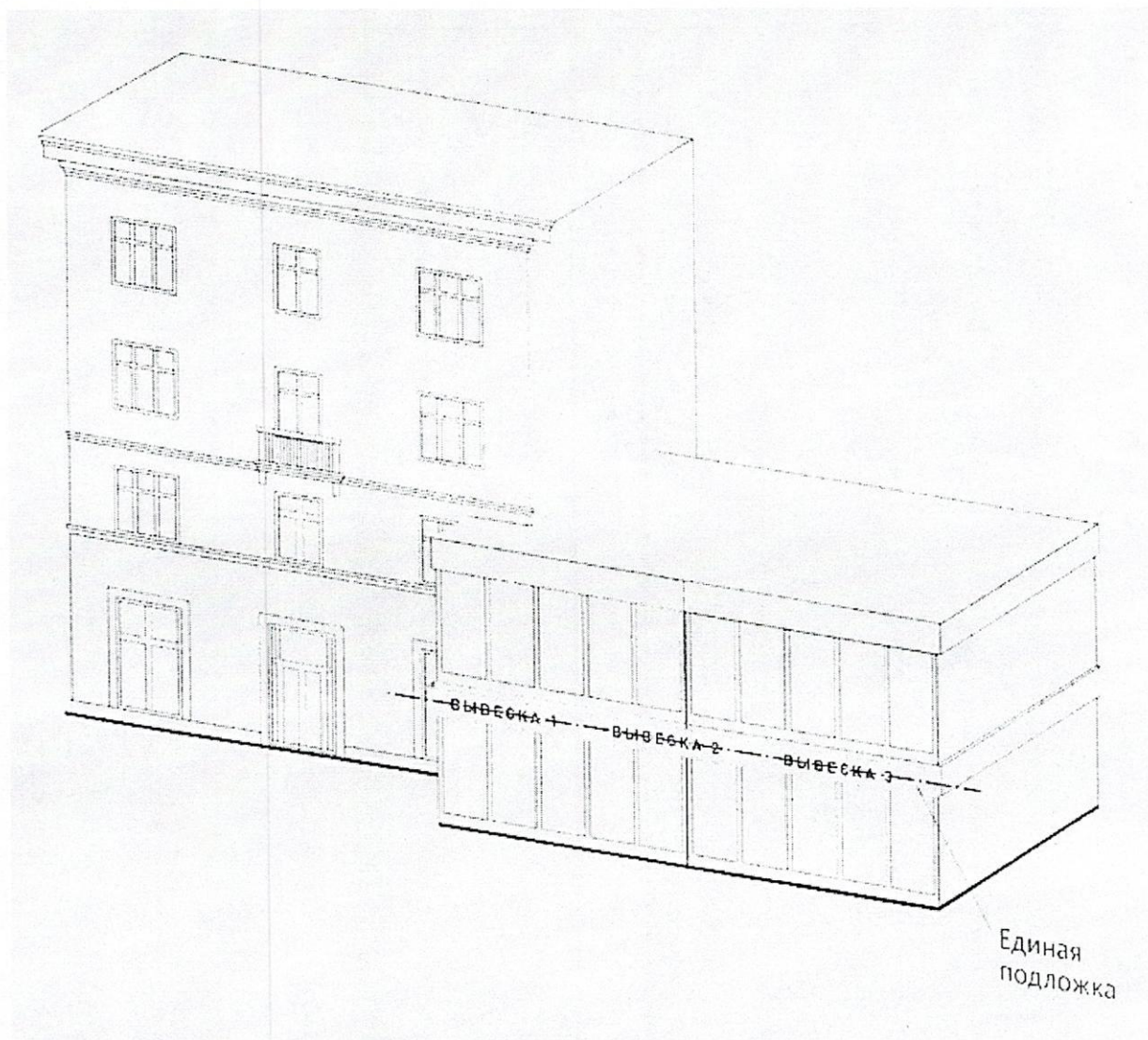

13. Пункт 17.3.4 Правил:

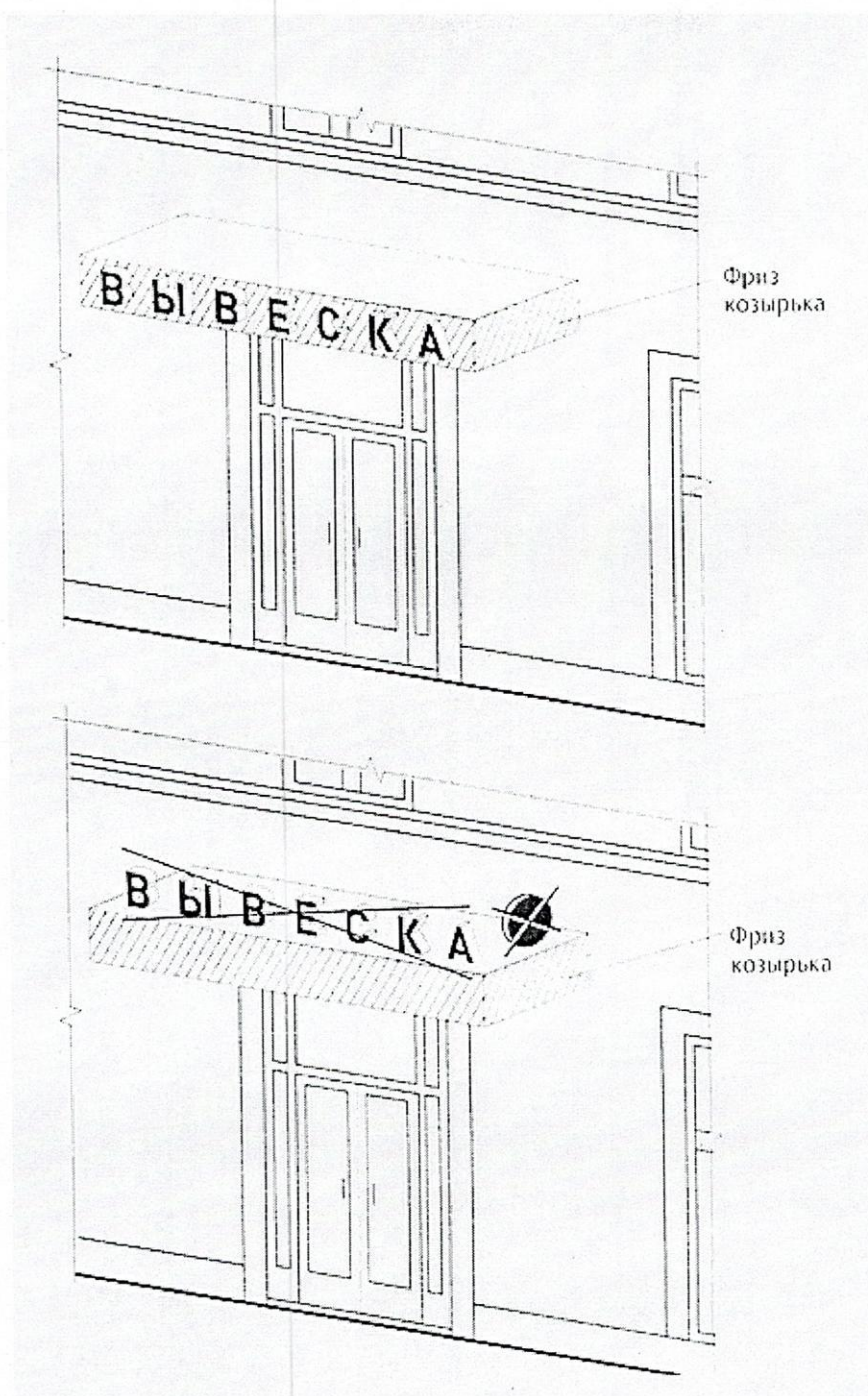

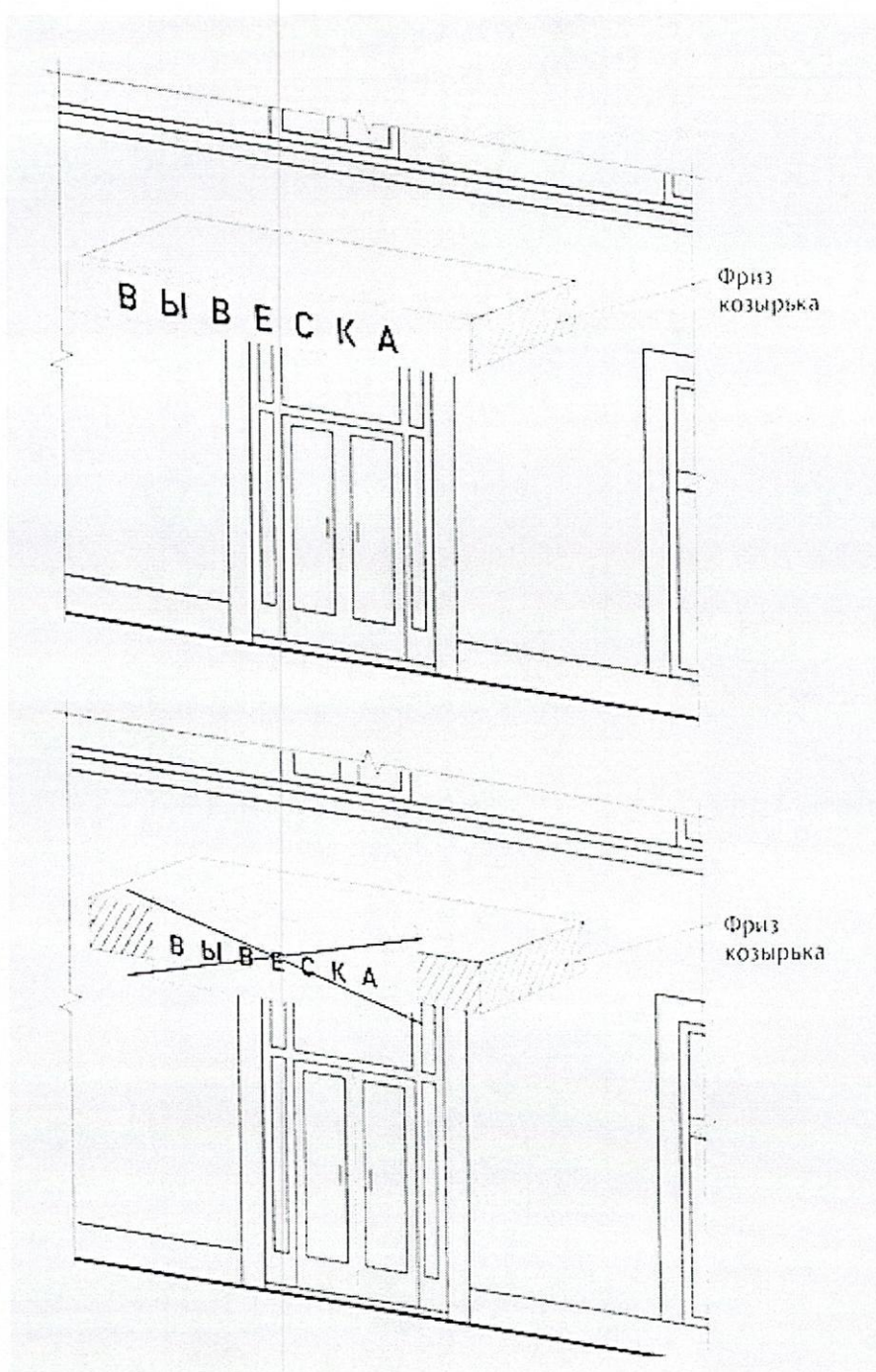



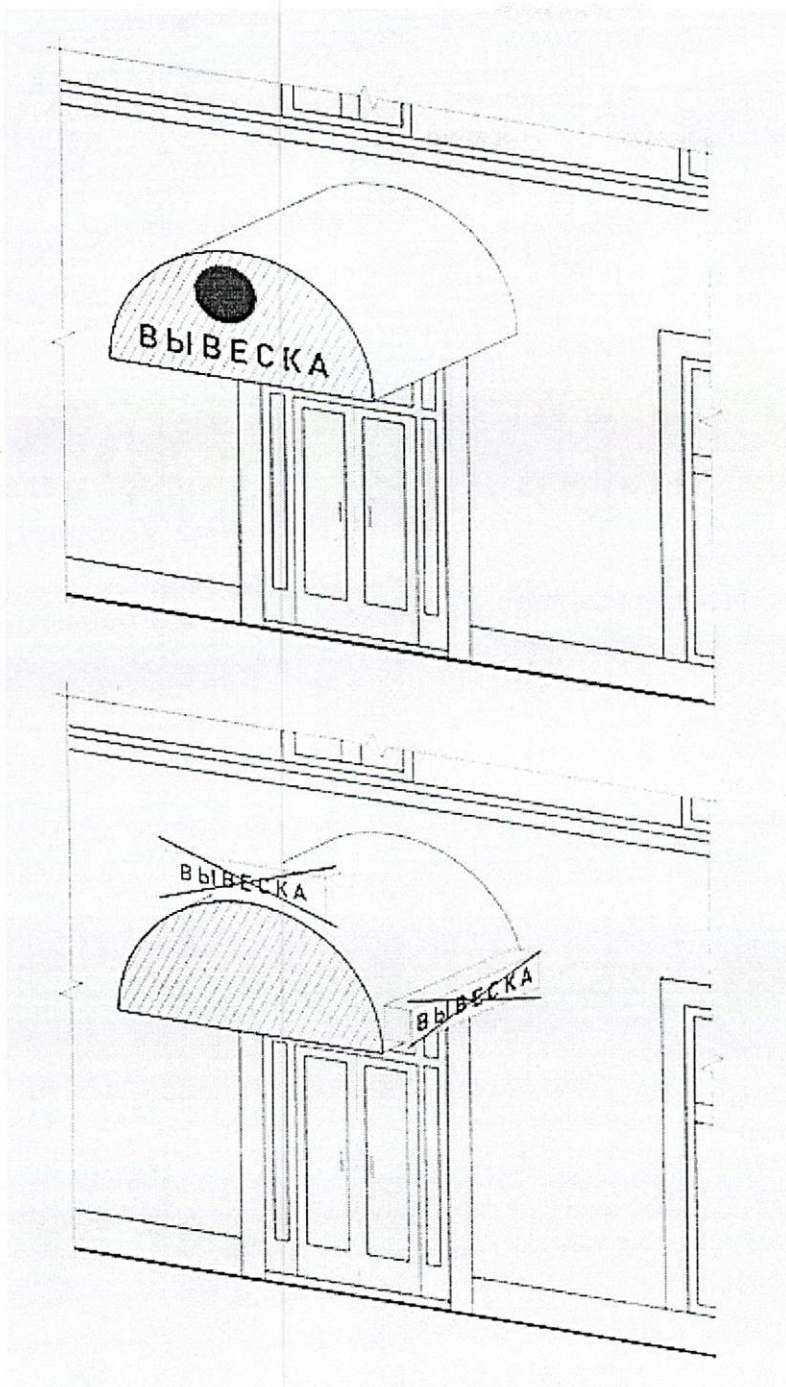

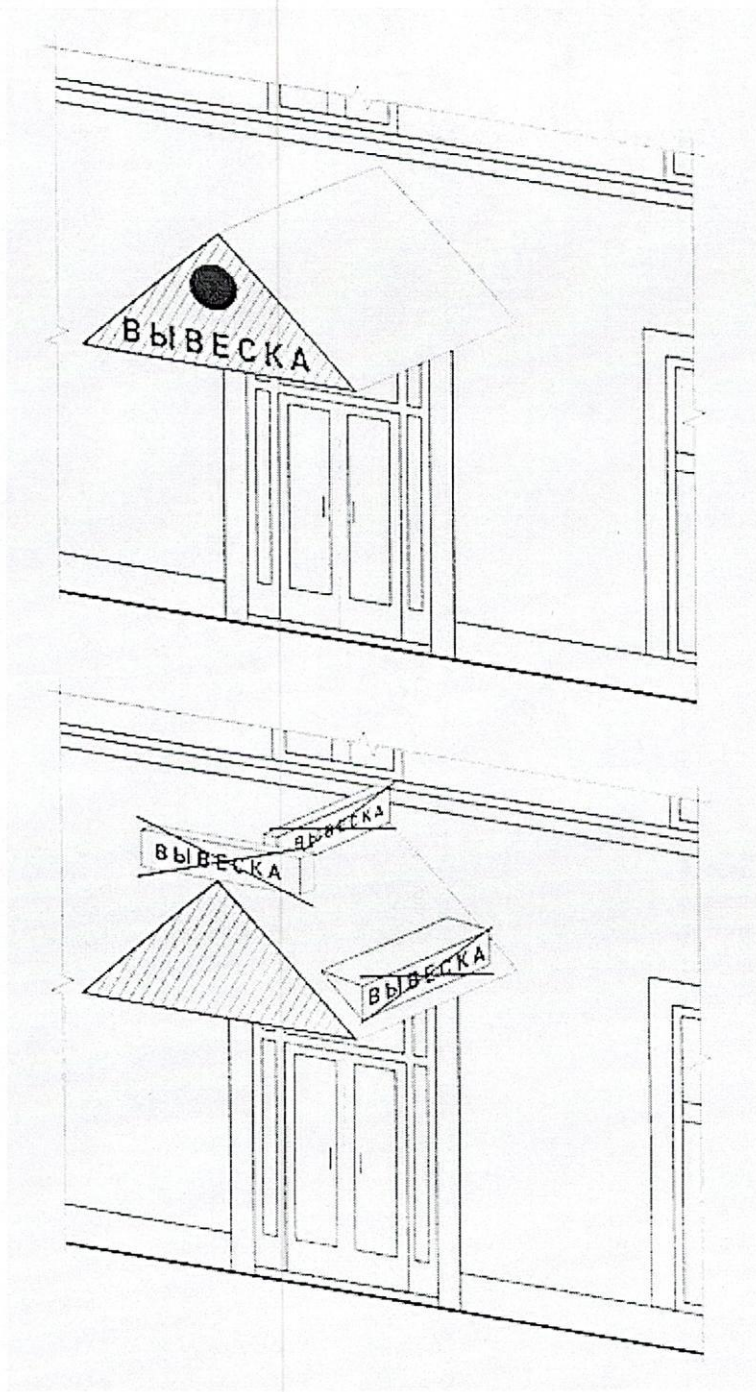



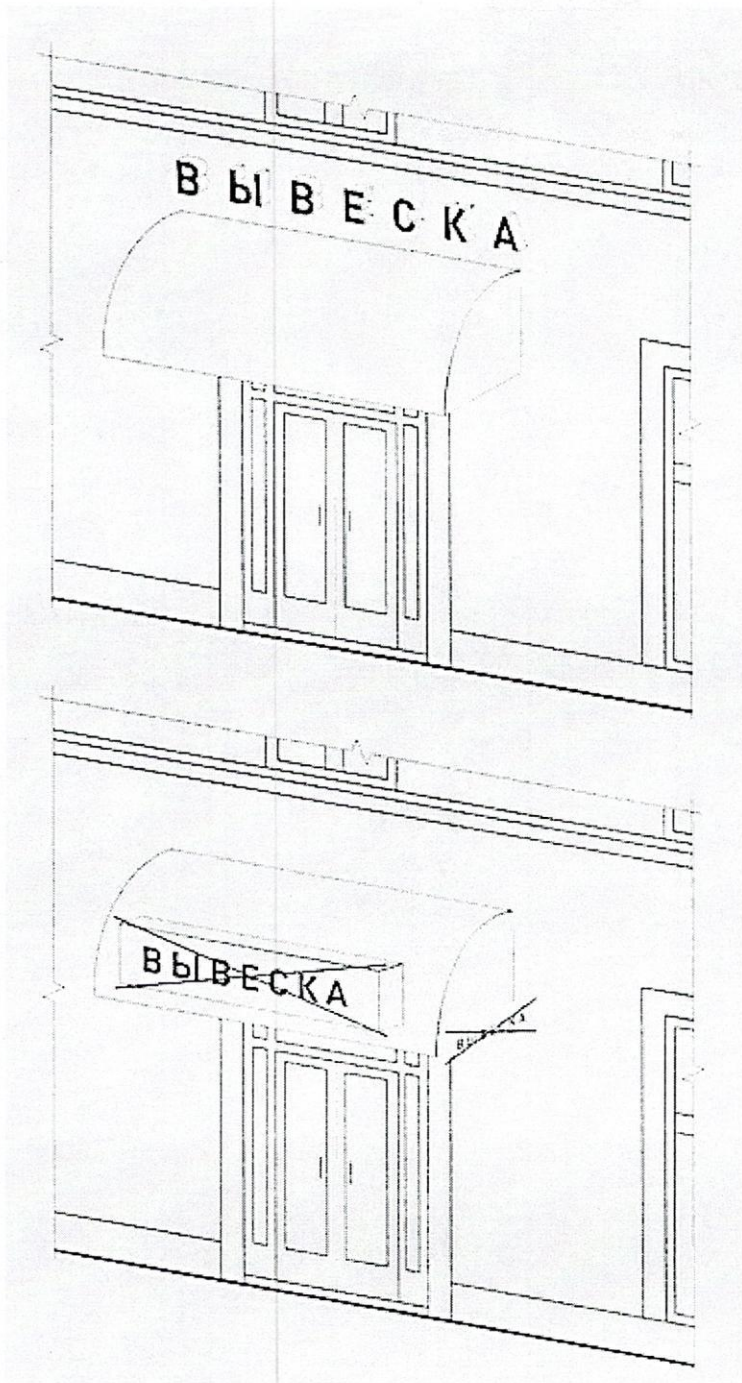

14. Пункт 17.4. Правил:

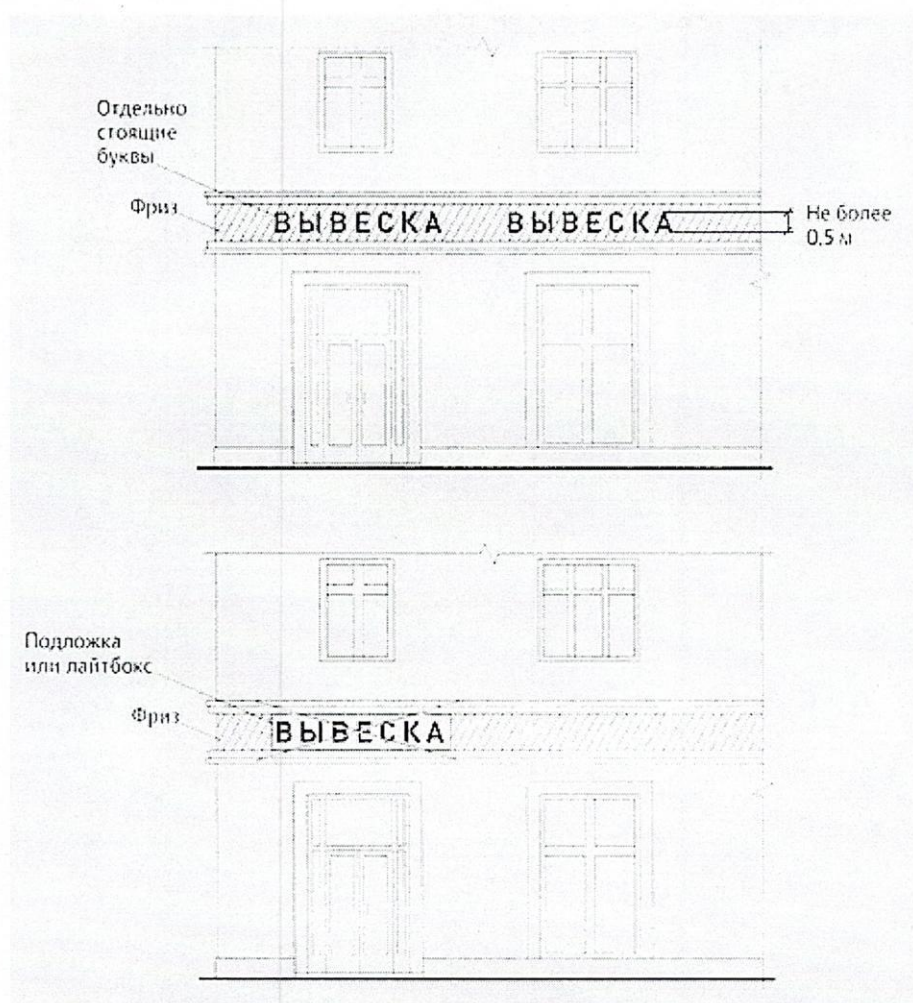

15. Пункт 17.5 Правил:

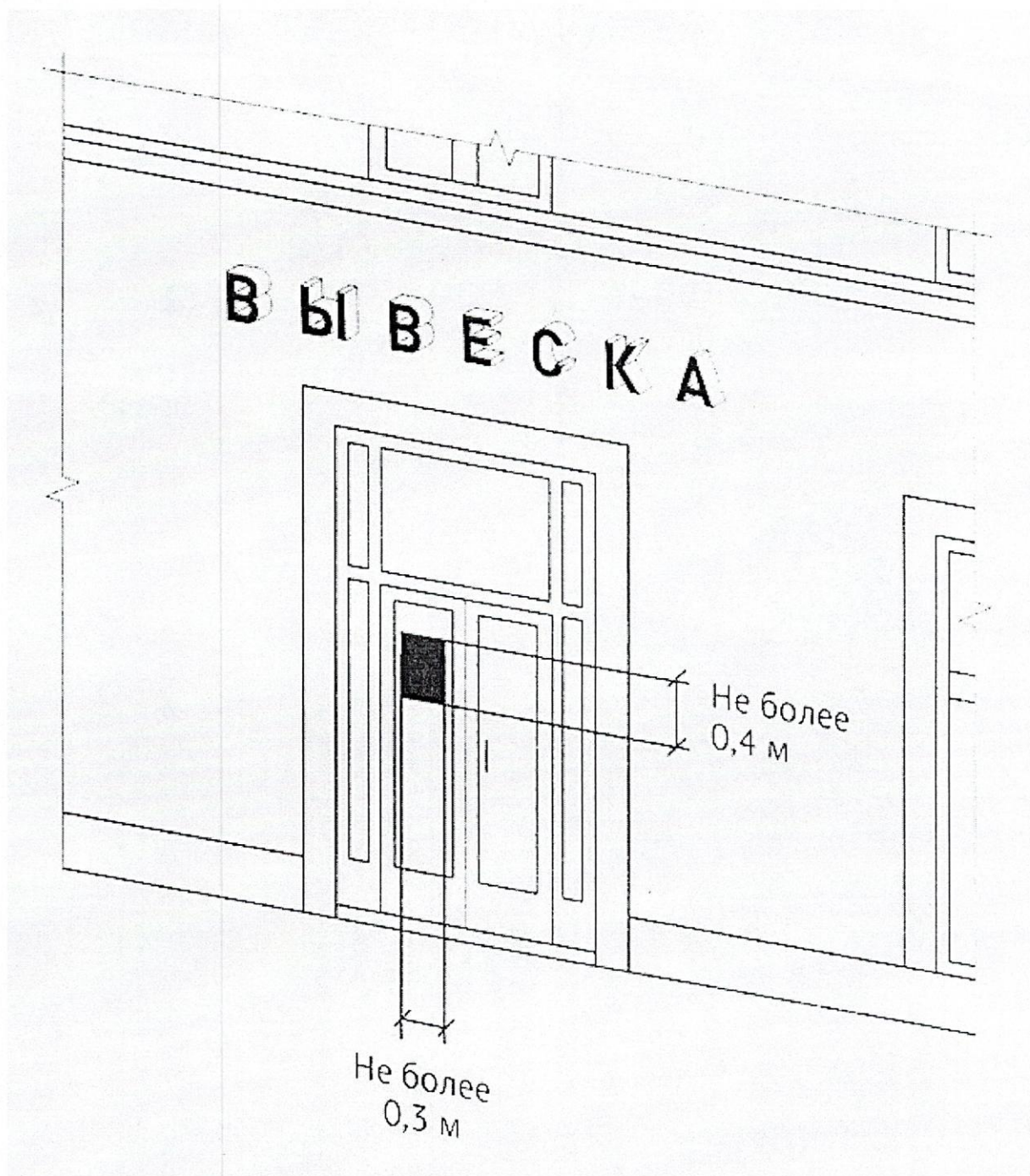

16. Пункты 18.1, 18.2, 18.4 Правил:

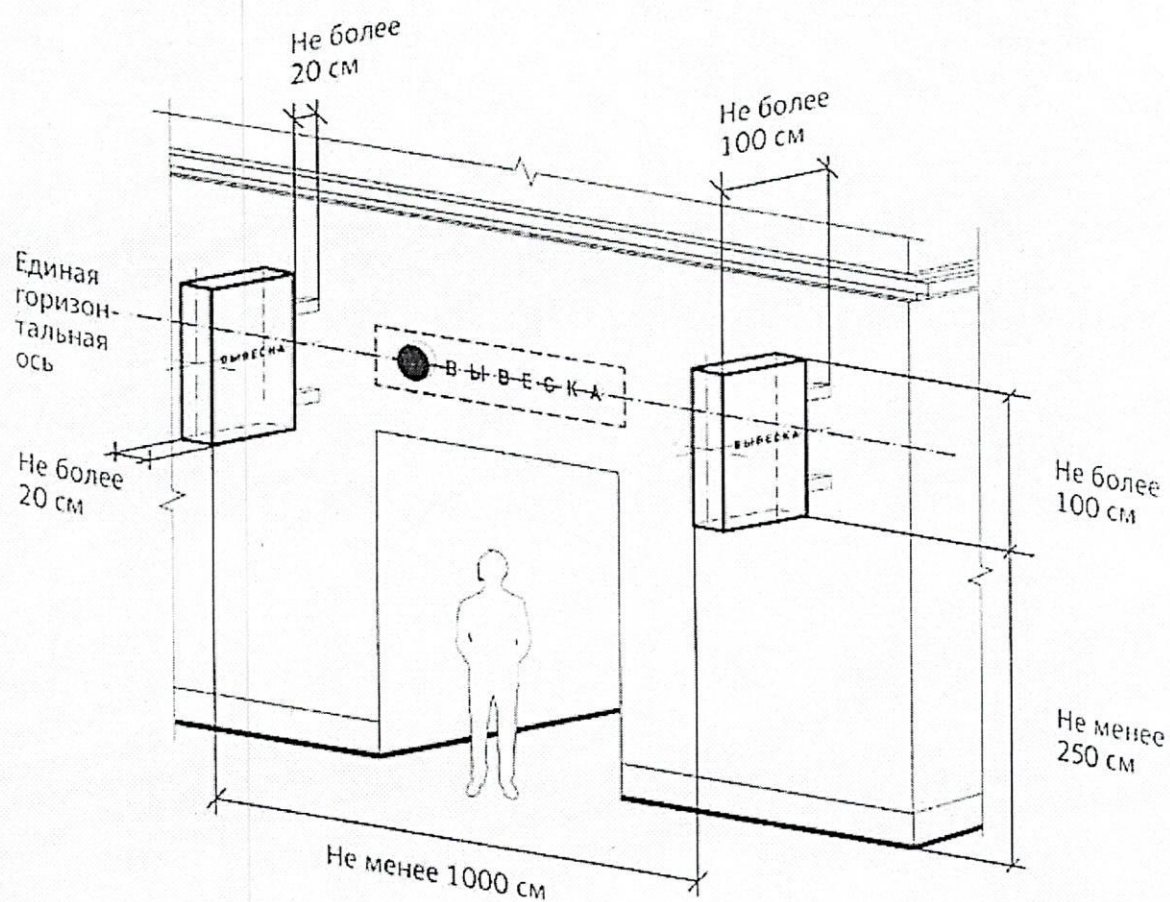

Максимальные параметры консольных конструкций, размещаемых на фасадах объектов, являющихся объектами культурного наследия, выявленными объектами культурного наследия, объектов, расположенных в границах территорий объектов культурного наследия, выявленных объектов культурного наследия.

17. Пункты 19.1-19.4 Правил:

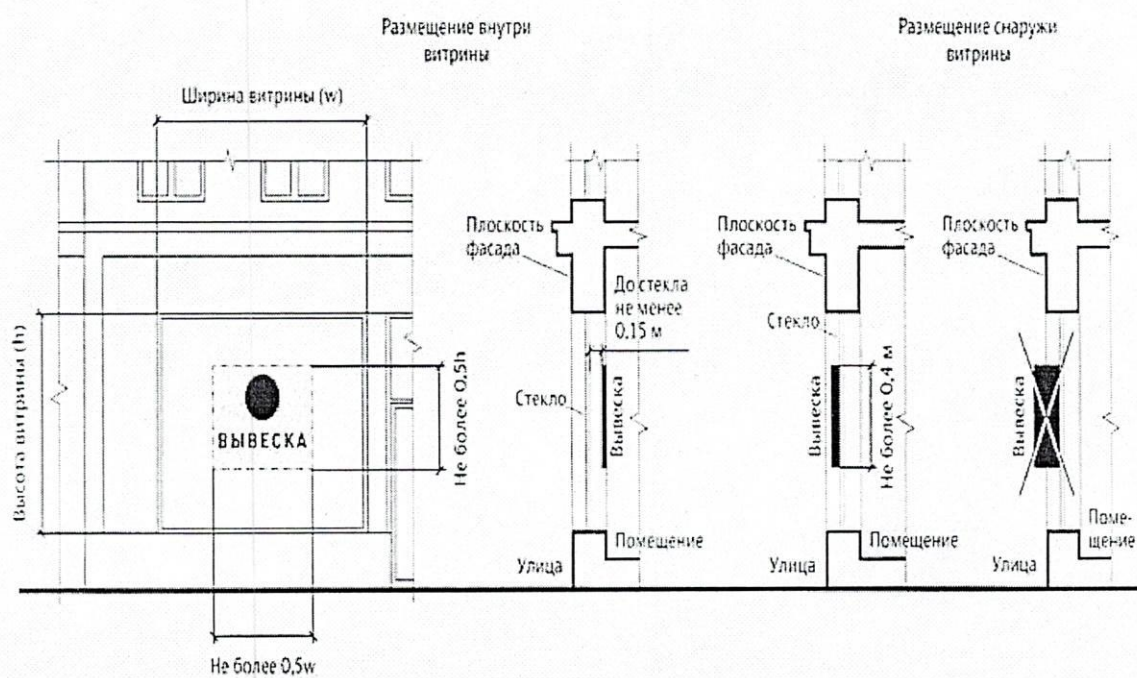





Не более  
0,15 м

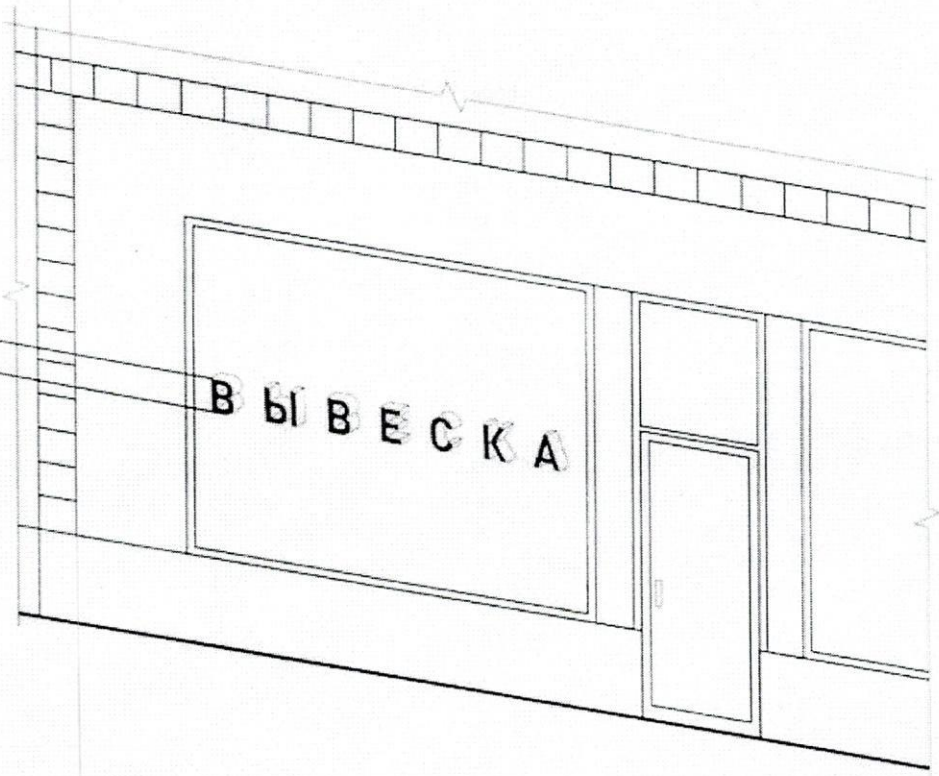

При наличии переплетов (импостов).

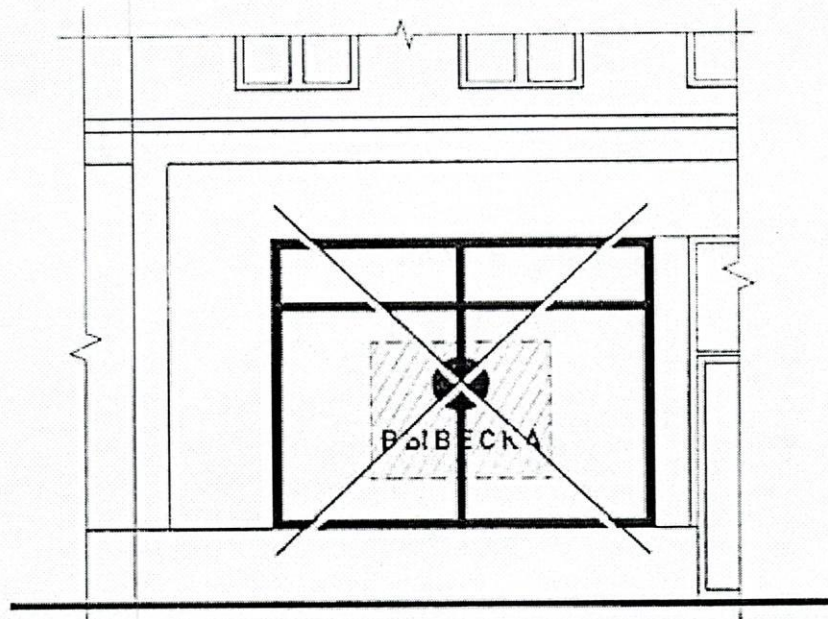
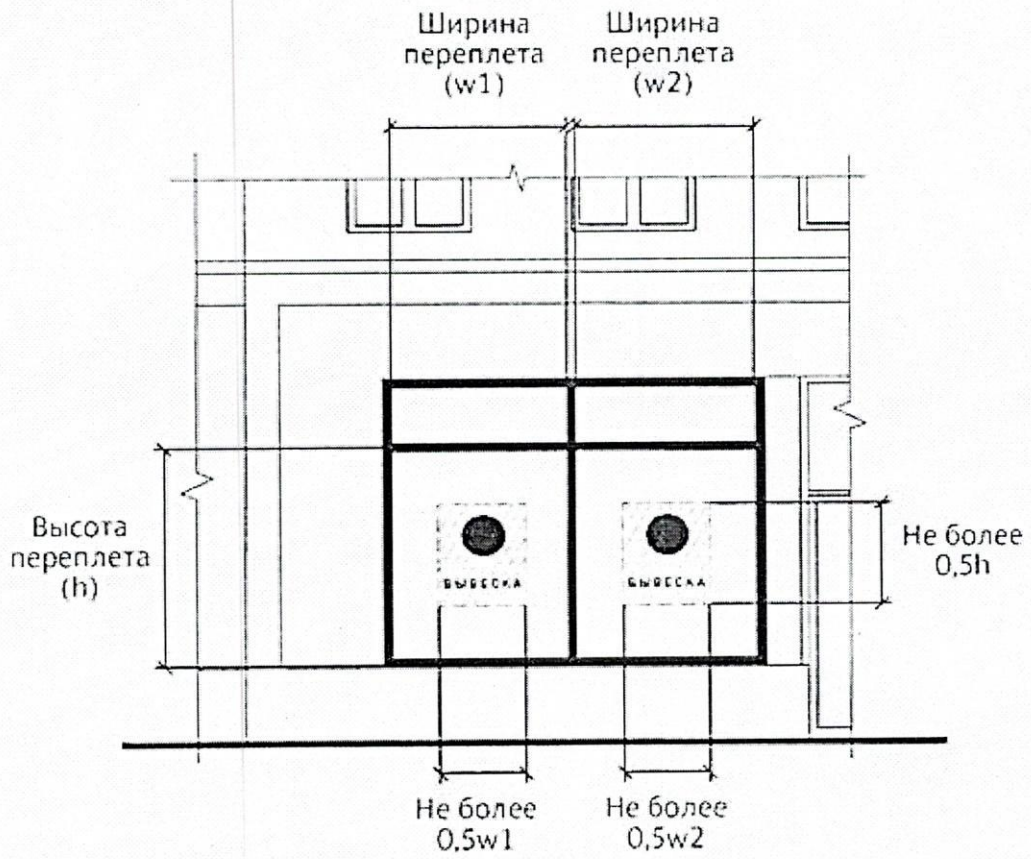

18. Пункты 20.3, 20, 20.6 Правил:

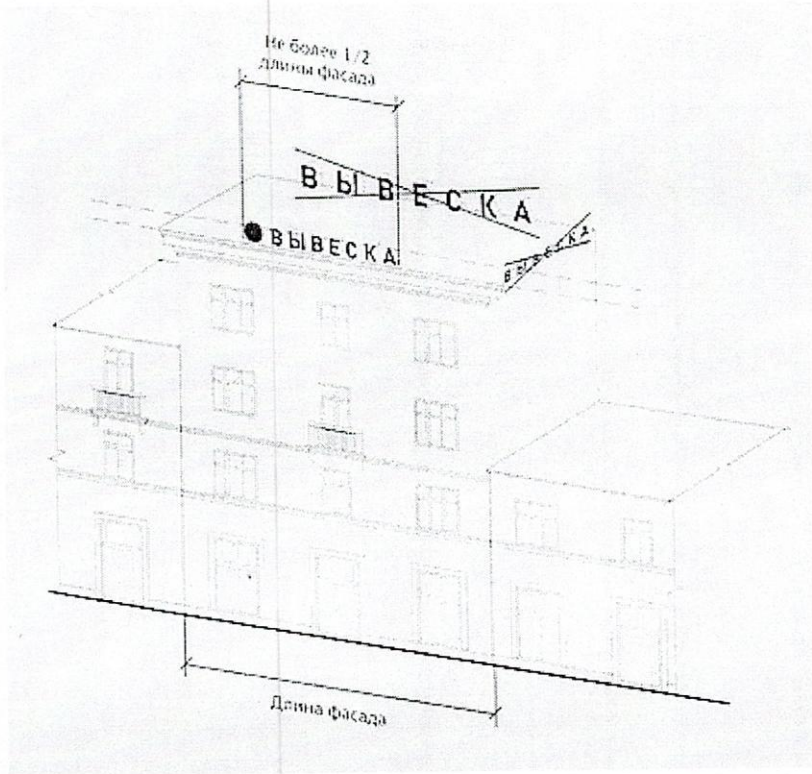

19. Пункт 20.3 Правил:

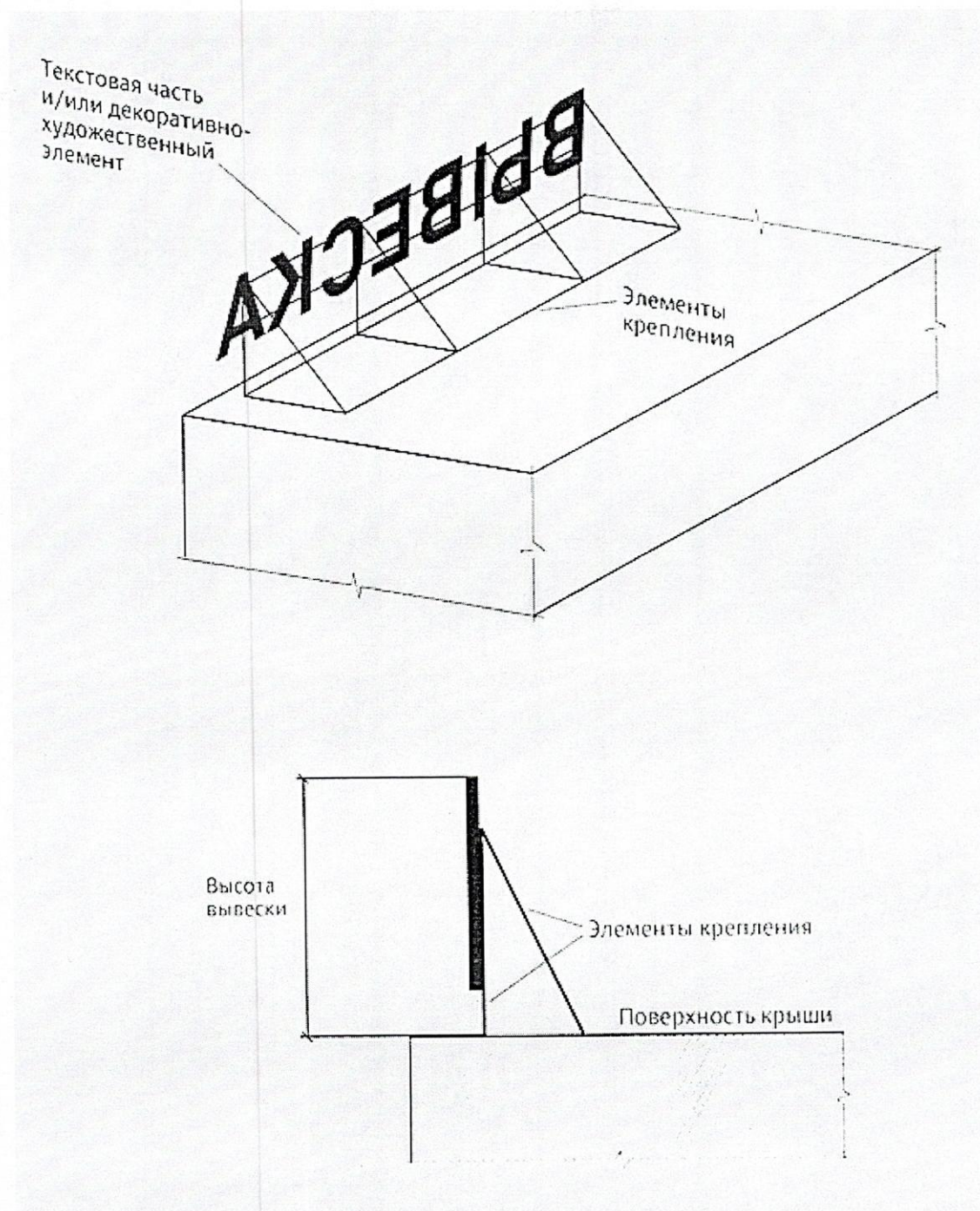

20. Пункт 20.5 Правил:

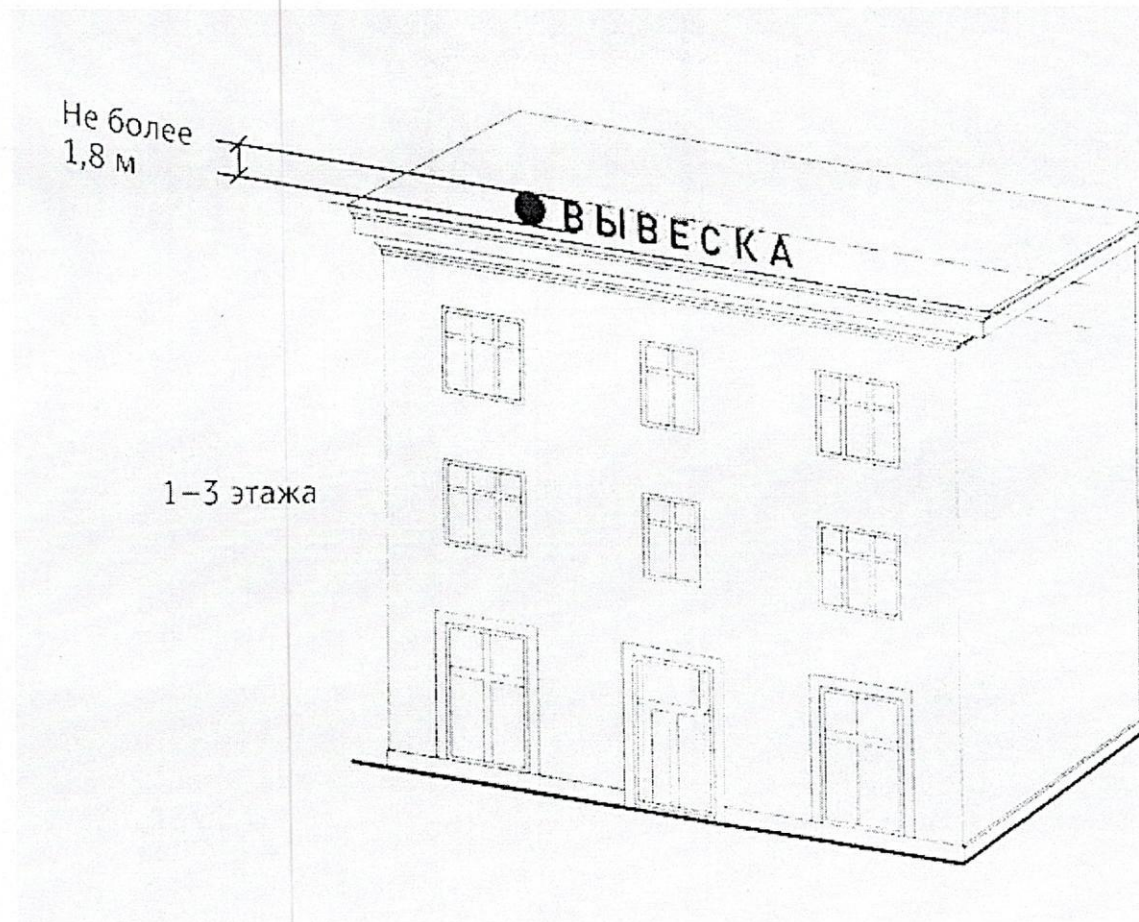

Не более  
3 м

● ВЪВЕСКА

4-7 этажей

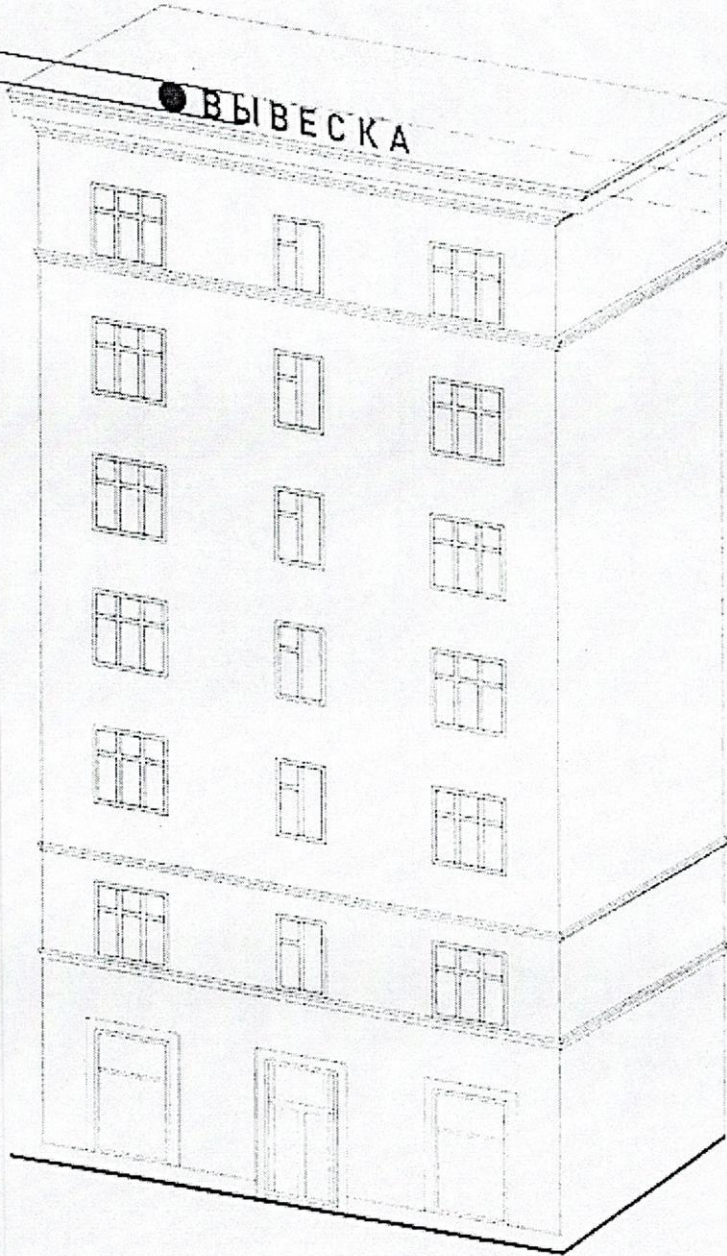

Не более  
4 м

● **ВЫВЕСКА**

8—12 этажей

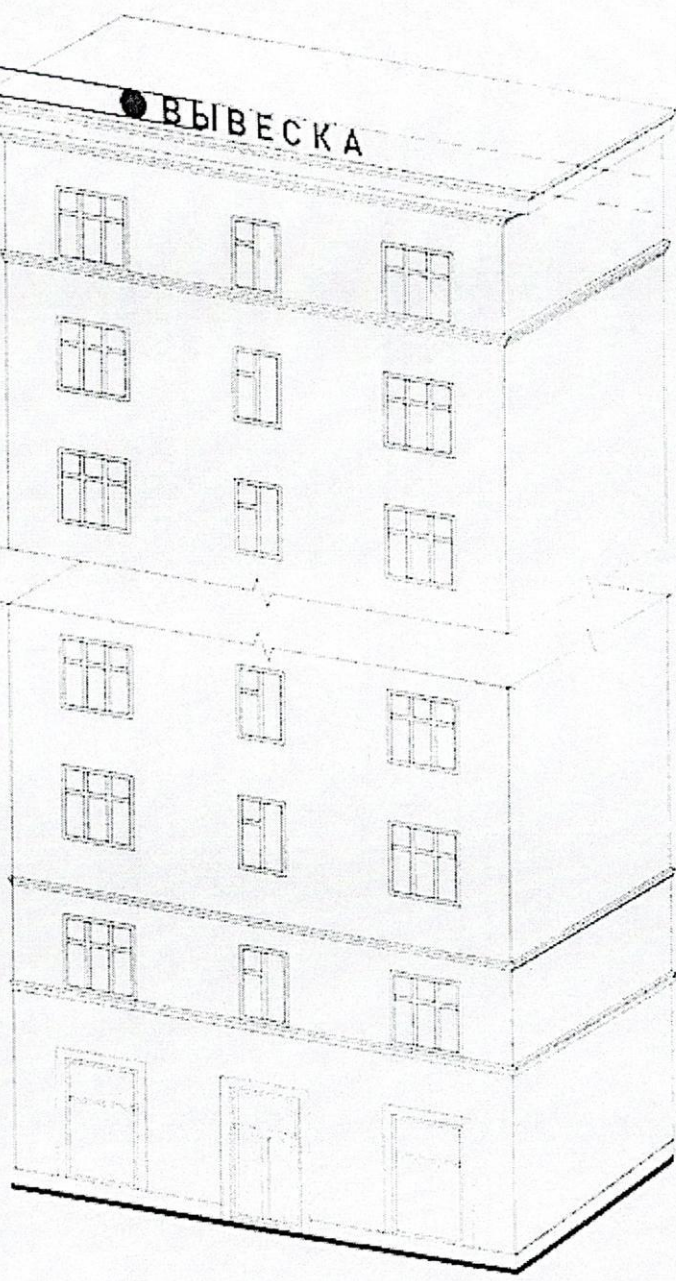



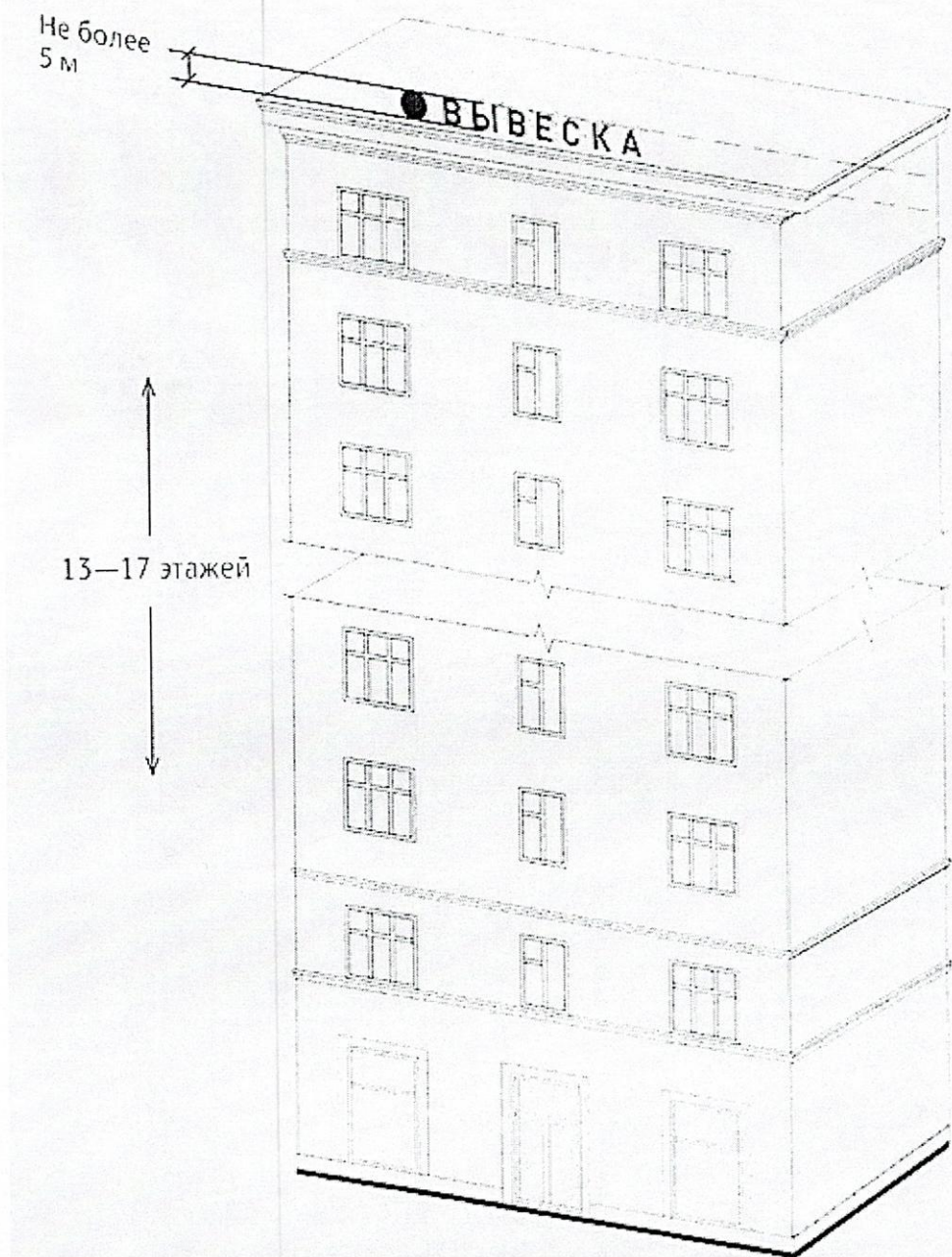

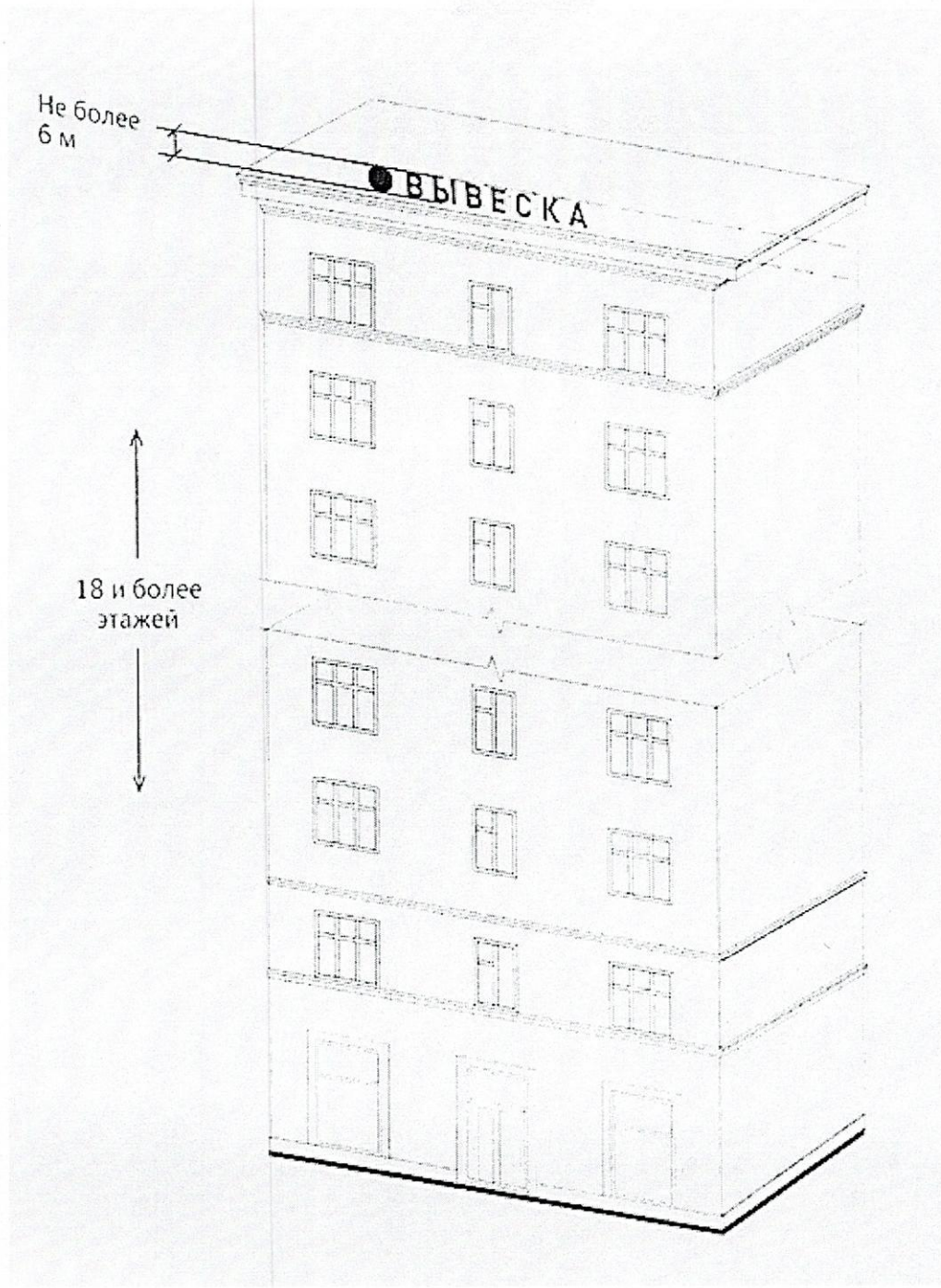

21. Пункт 20.7 Правил:

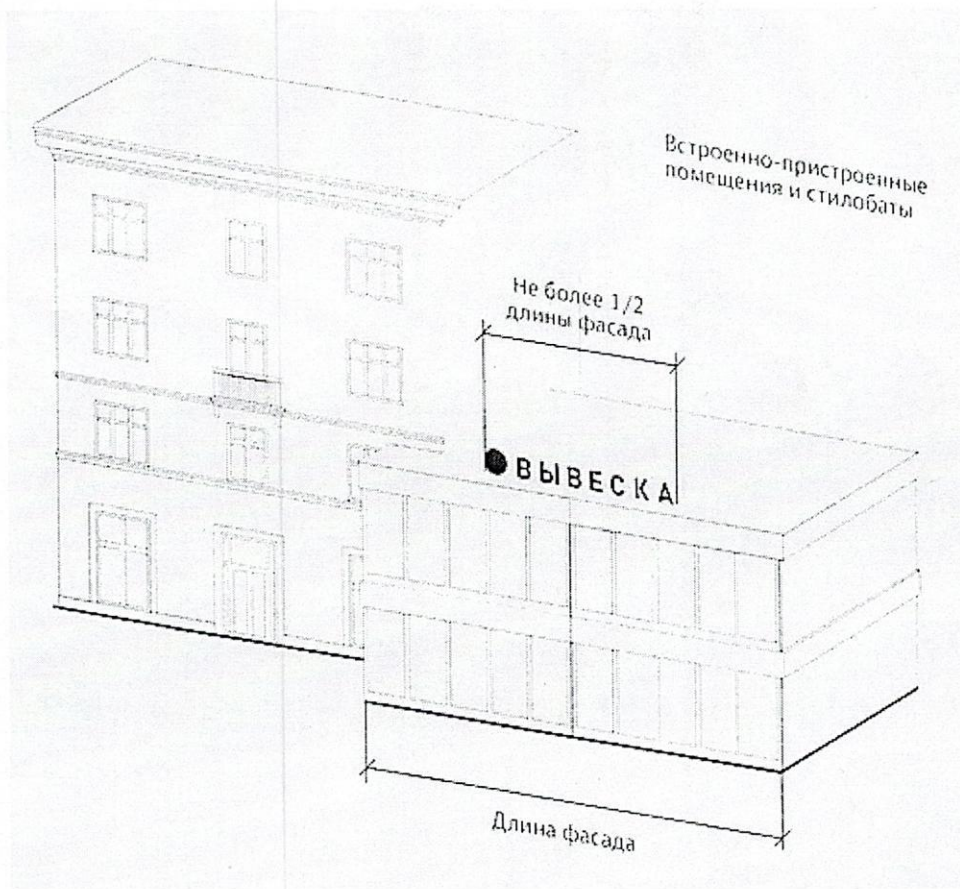

22. Пункт 20.8 Правил:

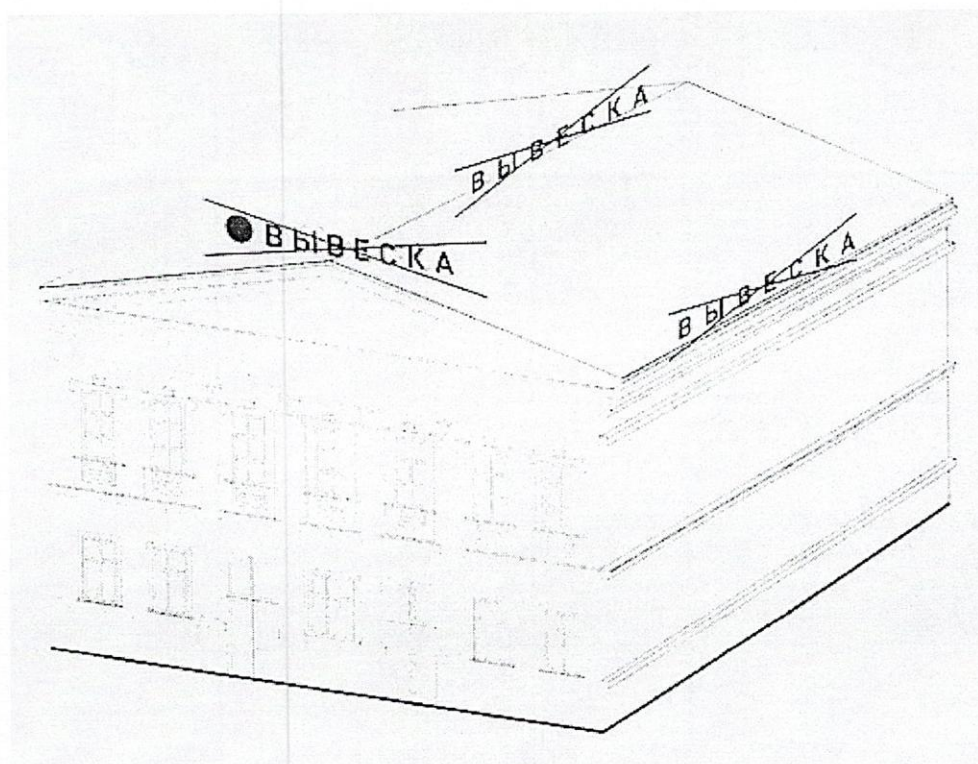

22.1 Пункт 21.1 Правил:

Вывески, являющиеся объектом монументально-декоративного искусства (барельефы, горельефы, скульптура).



Вывески, выполненные в технике росписи, мозаичное полотно.



Вывески, исторический облик которых определен архитектурным проектом здания.

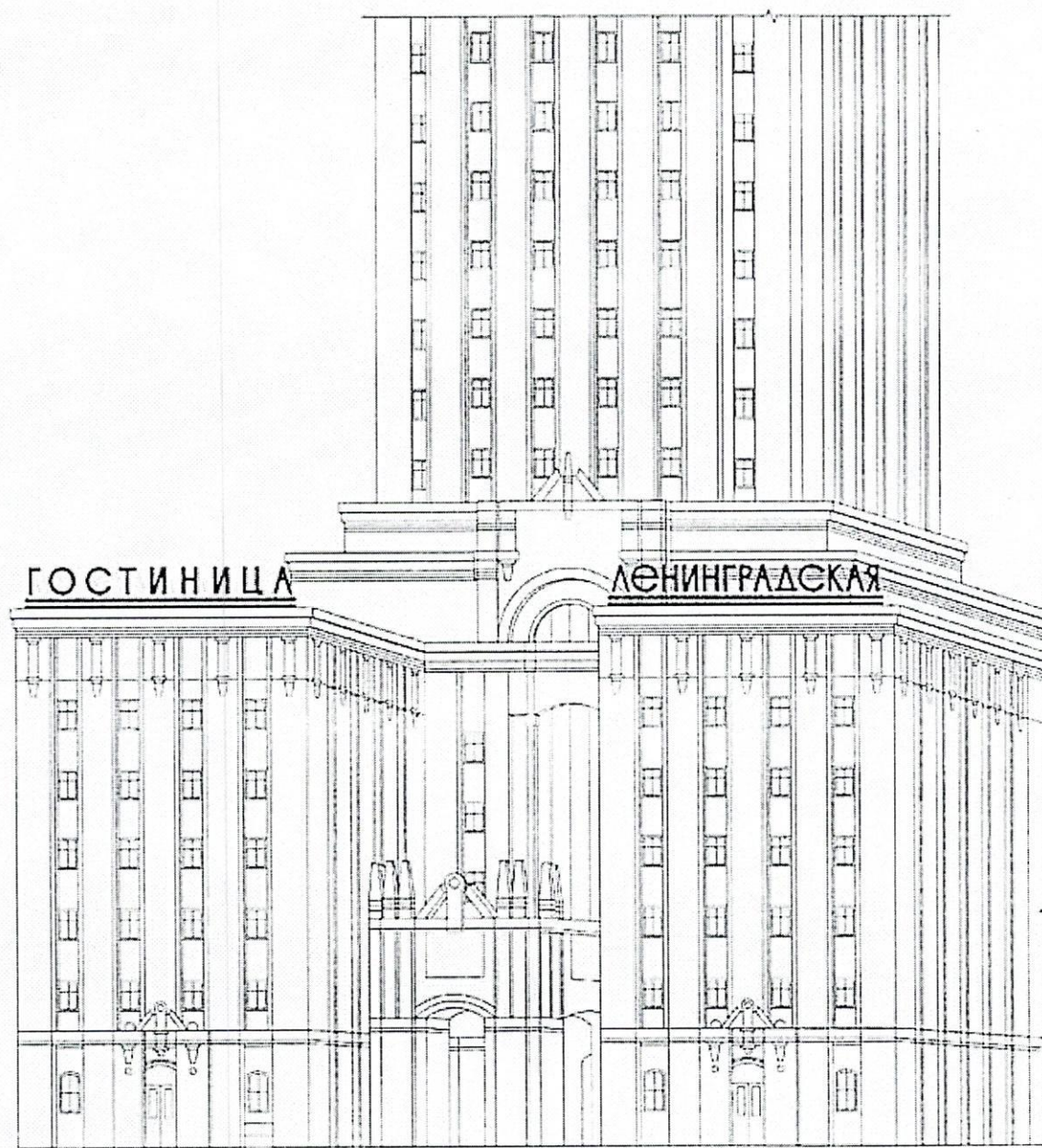

Вывески, являющиеся элементами декора внешних поверхностей объекта.

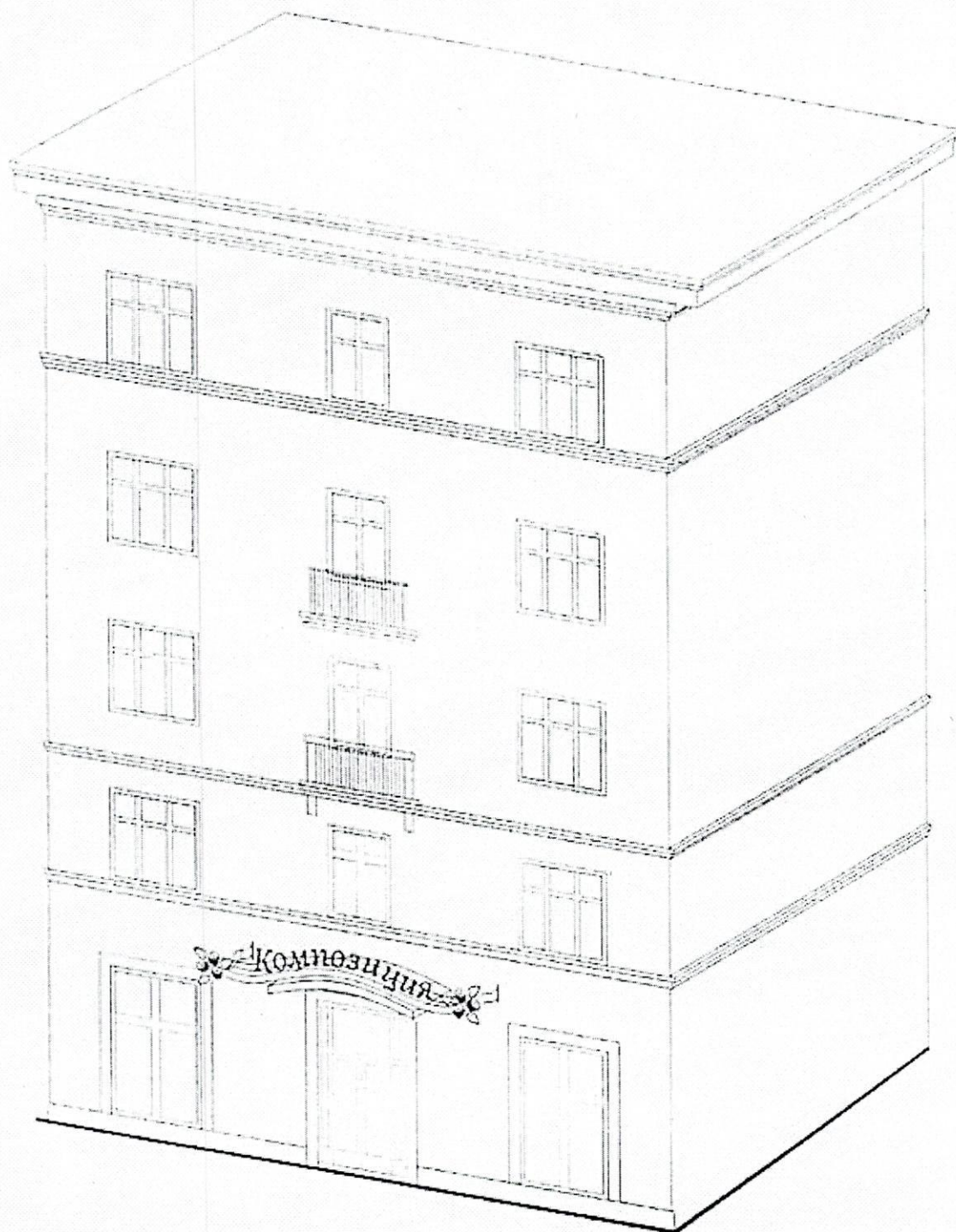

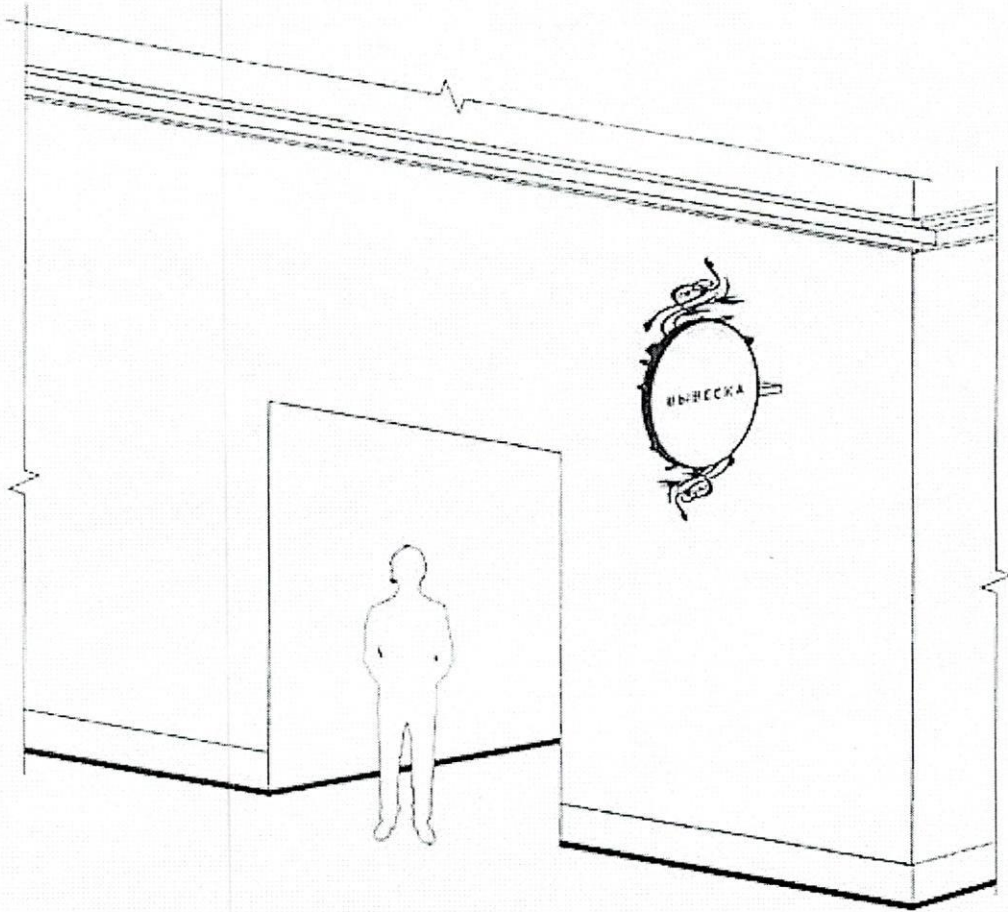



23. Пункт 22 Правил:

